SAISON 1969/1970 : ÉQUIPE 1

L'ASSP se maintien en Promotion de 1ère division

DEBOUTS : Claude HUCHET, Joël BODET, Jackie MILLET, Marc DEVANNE, Rémi CHARRIER, Régis OUVRARD

ACCROUPIS : Alain PASQUET, Alain SIAUDEAU, Gérard BODET, Louis BRÉGEON, Jean-Luc PAQUIER

EQUIPE 1 - PROMOTION 1ère DIVISION

	Pts	J	Bp	Bc	Diff
1 Airvault	51	20	50	30	20
2 Nueil	46	20	53	30	23
3 St Pierre	46	20	52	28	24
4 Mauléon 2	44	20	38	36	2
5 Mauzé Thouarsais	41	20	64	42	22
6 Clessé	41	20	37	41	-4
7 Cerizay 2	37	20	40	58	-18
8 St Loup sur Thouet	36	20	32	29	3
9 Les Aubiers	36	20	28	43	-15
10 Gourgé	31	20	31	58	-27
11 Parthenay	30	20	27	59	-32

SAISON 1970/1971 : ÉQUIPE 1

L'ASSP accède à la 1ère division

DEBOUTS : Rémi CHARRIER, Jackie MILLET, Régis OUVRARD, Gérard BODET, Jacques DEVANNE, Roger LANDAIS

ACCROUPIS : Jean-Pierre HORNEC, Jean-Claude LEPEINTRE, Alain SIAUDEAU, Joël BODET, Jean-Luc PASQUIER, Gérard AYREAULT

● **Groupe Nord.** — Rien de nouveau. Pourtant, on attendait beaucoup de Cerizay-Mauzé. Le nul est à l'honneur des Cerizéens qui se déplaçaient. Ils ont pris une option définitive sur la première place, grâce à un g.a. supérieur. Reste à savoir qui de Mauzé et St-Pierre accompagnera Cerizay en première division.

St-Pierre va se rendre à Cerizay et Mauzé se déplacera à Champdeniers pour la dernière journée. Alors, faites votre pronostic. Gageons qu'il sera favorable à Mauzé, plus qu'à Saint-Pierre. Quant à la descente du groupe, elle est connue : Clessé ne peut plus rejoindre Champdeniers.

PROMOTION DE 1re (NORD) :

CERIZAY ET SAINT-PIERRE DOS A DOS ET... COTE A COTE

C'était le match ultime et le match au sommet. Il a laissé les spectateurs sur leur faim. Cerizay et Saint-Pierre ont partagé les points (2 à 2) et le bénéfice de la montée. Derrière, Mauzé-Thouarsaus aurait pourtant pu encore venir jouer le troisième larron, mais il a assez piteusement échoué devant l'avant-dernier, Champdeniers. Clessé, qui descend, n'avait plus rien à perdre, sauf ce dernier match. C'est fait. Il est à remarquer qu'à deux points de Cerizay, Saint-Pierre est talonné par Mauzé, qui devance d'un point Vrines, lequel conserve la même et faible marge sur Mauléon, tandis qu'en bas de tableau, Clessé accumule un déficit de sept points sur son prédécesseur Saint-Loup, et de vingt points au goal-average. Constatons aussi que Mauzé avait la meilleure attaque du groupe, si cela peut être un lot de consolation.

PROMOTION DE 1re DIVISION

CERIZAY, ST-PIERRE JOUERONT EN 1re DIVISION. — MAUZÉ ET LA MOTHE AUSSI...

	Pts	J	Bp	Bc	Diff
1 Cerizay 2	45	18	33	14	19
2 St Pierre	43	18	32	19	13
3 Mauzé Thouarsais	42	18	48	29	19
4 Vrines	41	18	32	23	9
5 Mauléon 2	39	18	31	25	6
6 FC Bressuire	36	18	24	28	-4
7 Les Aubiers	32	18	24	32	-8
8 Champdeniers	30	18	27	48	-21
9 St Loup sur Thouet	28	18	28	45	-17
10 Clessé	21	18	18	38	-20

SAISON 1971/1972 : ÉQUIPE 1

L'ASSP se maintien en 1ère division

DEBOUTS : Jacques DEVANNE, Claude HUCHET, Régis OUVRARD, Jackie MILLET, Philippe AUBINEAU, ……, Joël BODET

ACCROUPIS : Alain PASQUET, Rémi CHARRIER, Jean-Claude LEPEINTRE, Gérard BODET, Alain SIAUDEAU

5 mars 1972

PARTHENAY : 6
SAINT-PIERRE : 0

Parthenay. — Assistance réduite arbitrage pas toujours bien inspiré de M. Cousson.

Les buts pour Parthenay : Portron, 8e, 52e, 57e, 75e ; Berthonneau, 14e ; Pigeau, 35e.

Au Racing, Benoist, malade et Nicolas, blessé, font défaut alors que l'équipe visiteuse se présente totalement « désossée » avec trois joueurs suspendus et deux malades. Dans ces conditions il n'est nullement surprenant que les visiteurs qui jouaient notamment sans leur gardien, leur arrière central et leur avant-centre habituels n'aient pu opposer que leur courage à une formation parthenaisienne qui vivra un match sérieux.

C'est ainsi que Portron, après une longue passe de Fizaine, put résister à une charge de Sciaudeau et inscrire le premier but, que Berthonneau put reprendre de plein fouet un centre de Reigner et que Pigeau, de la tête, put marquer un troisième but en recevant un centre de Berthonneau.

En seconde mi -temps, les visiteurs ne passèrent pratiquement pas le centre du terrain et malgré les efforts de Lepeintre en attaque et Sciaudeau en défense, le gardien d'occasion, Devanne, qui jouait un très bon match, dut concéder trois nouveaux buts, tous signés Portron et à l'origine desquels on trouvait... encore Berthonneau.

12 mars 1972

LA CHAPELLE : 3
SAINT-PIERRE : 2

LA CHAPELLE. — Score à la mi-temps : 2 à 0 pour la Chapelle. Buts pour la Chapelle : Maguis (5e et 35e) ; Baudu (70e). Buts pour Saint-Pierre : l'avant-centre (55e et 75e). Arbitrage de M. Gatard.

A noter que les Chapelais jouent sans leur entraineur Souguet, indisponible.

La première mi-temps fut nettement à l'avantage des Chapelais et le score au repos est de 2 à 0.

La seconde mi-temps fut plus équilibrée avec toutefois deux buts de Métais qui s'écrasaient sur la barre transversale.

Dès le début de la reprise, les visiteurs marquaient sur corner, attaque à la 55e et sur un but à la 75e, le jeune Chapelais Brellier faisant une passe trop faible à son goal interceptée par le centre avant adverse à la 75e.

Malgré de vives réactions de part et d'autres, le score 3 à 2, en faveur de la Chapelle restera inchangé.

EQUIPE 1 - 1ère DIVISION

	Pts	J	Bp	Bc
1 Vasles	46	18	34	16
2 Parthenay	44	18	43	17
3 Combrand	43	18	38	37
4 Thouars	39	18	35	27
5 Le Pin	35	18	33	34
6 Chanteloup	34	18	25	34
7 Nueil sur Argent	33	18	31	44
8 La Chapelle St Laurent	32	18	23	27
9 St Pierre	32	18	27	35
10 Cerizay 2	23	18	22	47

19 mars 1972

CHANTELOUP : 1
SAINT-PIERRE : 1

Chanteloup. — Beau temps, excellent terrain. But pour Chanteloup : Arnault (25') ; pour St-Pierre : l'avant centre à la 30'. Corners pour Chanteloup 10, St-Pierre 6.

Les visiteurs sont les premiers en action et dès la 2', ils tirent sur le poteau. Ce sont les locaux qui ouvrent la marque par Arnault qui récupère une balle en retrait. Les visiteurs égalisent sur une balle que le goal Arnault lâche sur passe de Chataigner.

La seconde mi-temps sera une succession d'occasions manquées surtout du côté local mais là, c'est surtout la maladresse des avants qui est à impliquer et qui a privé les locaux d'une victoire.

A.S. SAINT-PIERRE : S'est racheté

ST-PIERRE (Body) — Le match contre Chanteloup fut très serré. St-Pierre s'est racheté un peu en ramenant 2 points de l'extérieur ce qui n'est pas mal. Mais la situation n'est pas encore brillante. Dimanche prochain, le dernier matc hse jouera à domicile, ce qui donne peut-être une chance, mais n'oublions pas que toutes les victoires furent acquises à l'extérieur, l'on croirait que le terrain de St-Pierre porte malchance à l'équipe.

SAISON 1972/1973 : ÉQUIPE 2

DEBOUTS : Marc GRIMAUD, Max BOURASSEAU, Jean-Paul ALBERT, Jean-Luc PASQUIER, Christian HORNEC, Jackie MILLET, Alain BODY, Arsène BOISSEAU

ACCROUPIS : Claude LOISEAU, Christian CHARRIER, Claude POUSIN, Jean-Louis LEGEAIS, Jean-Bernard DEVANNE

DEBOUTS : Jacques ROUGER, Jean-Pierre VITET, Joël BODET, Gérard RAIMBAUD, Alain BODY, René VIVION, Régis OUVRARD, Claude HÉRAULT

ACCROUPIS : Claude LOISEAU, Christian CHARRIER, Jean-Bernard DEVANNE, Loïc LISKA, Claude POUSIN

SAISON 1972/1973 : L'ASSP se maintien en 1ère division

Le calendrier remanié de Première Division

72-73

NIORT. — A la suite de la réclamation de Parthenay, le calendrier de la Première Division a dû être remanié. Le voici :

POULE NORD

A. 10 septembre. R. 14 janvier.
Ardin-F.C. Bressuire.
Les Echaubrognes-Parthenay B1 J2
Combrand-Le Pin.
Le Chapelle-St-L.-Thouars
Mauzé-Th.-Nueil-s.-Argent.
Vrines-Chanteloup.

A. 17 septembre. R. 21 janvier.
F.C. Bressuire-Les Echaubrognes. J2
Parthenay-Combrand.
Le Pin-La Chapelle-st-L.
Thouars-Mauzé-Th.
Nueil-s.-Argent-Vrines.
Chanteloup-Ardin.

A. 1er octobre. R. 4 février.
Les Echaubrognes-Ardin. J1 2B
Combrand-F.C. Bressuire.
La Chapelle-St-Laurent-Parthenay
Mauzé-Th.-Le Pin.
Vrines-Thouars.
Nueil-s.-Argent-Chanteloup.

A 8 octobre. R. 11 février.
Ardin-Combrand.
F.C. Bressuire-La Chapelle-St-L.
Thouars-Nueil-s.-Argent.
Le Pin-Vrines.
Parthenay-Mauzé-Th.
Chanteloup-Les Echaubrognes. J1

A. 22 octobre. R. 25 février.
Combrand-Les Echaubrognes. J
La Chapelle-St-L.-Ardin.
Mauzé-Th.-F.C. Bressuire.
Vrines-Parthenay.
Nueil-sur-Argent-Le Pin.
Thouars-Chanteloup.

A. 29 octobre. R. 4 mars.
Le Pin-Thouars.
Parthenay-Nueil-sur-Argent.
F.C. Bressuire-Vrines.
Ardin-Mauzé-Th.
Les Echaubrognes-La Chapelle.
Chanteloup-Combrand.

A. 12 novembre. R. 25 mars.
La Chapelle-St-L.-Combrand.
Mauzé-Th.-Les Echaubrognes.
Vrines-Ardin.
Nueil-s.-Argent-F.C. Bressuire.
Thouars-Parthenay.
Le Pin-Chanteloup.

A. 19 novembre. R. 1er avril.
Parthenay-Le Pin.
F.C. Bressuire-Thouars.
Ardin-Nueil-s.-Argent.
Les Echaubrognes-Virnes.
Combrand-Mauzé-Th.
Chanteloup-La Chapelle-St.Laur.

A 3 décembre. R. 8 avril.
Mauzé-Th.-La Chapelle-St-L.
Vrines-Combrand.
Nueil-sur-Argent-Les Echaubrog. J
Thouars-Ardin. B2
Le Pin-F.C. Bressuire.
Parthenay-Chanteloup.

A. 10 décembre. R. 19 avril.
F.C. Bressuire-Parthenay.
Ardin-Le Pin.
Les Echaubrognes-Thouars. J
Combrand-Nueil-s.-Argent.
La Chapelle-St-L.-Vrines.
Chanteloup-Mauzé-Th.

A. 7 janvier. R. 6 mai.
Vrines-Ardin.
Parthenay-Ardin.
Le Pin-Les Echaubrognes.
Thouars-Combrand.
Nueil-s.-Argent-La Chapelle-St.-L.
Vrines-Mauzé-Th.
F.C. Bressuire-Chanteloup.

Chanteloup recevra ses adversaires sur l'ancien terrain de Moncoutant.

7 janvier 1973

LE PIN : 2
SAINT-PIERRE : 3

LE PIN. — Temps très froid ; terrain très gras ; pelouse toujours très peu garnie ; arbitrage de M. Planchau. Buts pour le Pin 18e et 75e minutes par Olivier. Buts pour les Echaubrognes : 14e et 38e par Lisca, 64e par Bodet.

Les visiteurs se présentent dans une formation correcte et par contre les locaux évoluent seulement à dix. Après une erreur de la défense locale les joueurs des Echaubrognes ouvrent la marque à la 18e minute par Lisca. Le Pin, toutefois, ne se'n laisse pas compter et Olivier arrache une égalisation méritée.

La mi-temps arrive sur le score de 2 à 1 pour les Echaubrognes, grâce à Lisca, une nouvelle fois, à la 38e minute.

A la reprise, le Pin donne de son meilleur mais une contre-attaque de Bodet, à la 64e, confirme un nouveau but pour les visiteurs. A la 75e minute, Olivier réduit le score. Les dernières minutes seront dans les 18 mètres adverses.

Si le Pin avait pu évoluer à 11, il en eu été autrement du résultat.

14 janvier 1973

PARTHENAY : 3
SAINT-PIERRE : 1

PARTHENAY (stade municipal). — Arbitre au sifflet facile. A la mi-temps 1 à 1. Les buts : R.C. Parthenay ,Reigner 35e, Verlet 55e, Pailler 88e. St-Pierre : Pouzin 42e.

Les Parthenaisiens ont bénéficié en la circonstance de l'absence du gardien visiteur Millet remplacé par Devanne qui joue habituellement arrière central. Ce dernier, s'il ne pouvait rien sur le deuxième but de Verlet, n'aurait par contre jamais dû « prendre » le premier (tir anodin de Reigner) et le troisième (long coup-franc) tiré par Verlet mal contrôlé et repoussé dans les pieds de Pailler).

Malgré plusieurs occasions de but très nettes et une domination marquée les visiteurs avaient dû se contenter du seul but de Pouzin.

En seconde mi-temps, la supériorité athlétique du Racing fut prépondérante mais encore une fois la lenteur des attaquants locaux ne leur permit pas de concrétiser. Il s'en fallut d'ailleurs de peu que les visiteurs ne « tirent » le nul, un but étant refusé par l'arbitre.

21 janvier 1973

SAINT-PIERRE : 2
BRESSUIRE : 0

SAINT-PIERRE. — Beau temps, bon terrain, assistance moyenne, arbitrage de M. Aubineau ; mi-temps 2-0 pour St-Pierre. Buts pour St-Pierre Arnoult (30e) et Liska Dominique (38e).

En première mi-temps les deux équipes dominent tour à tour, mais St-Pierre fut plus heureux puisqu'il marquera à la 30e minute et à la 38e minute. La fin de la mi-temps survient sur le score de 2-0 pour St-Pierre. En seconde mi-temps, St-Pierre est déchaîné et dominera une partie du temps, à plusieurs reprises le goal visiteur dut intervenir in-extrémis. Pour St-Pierre, toute l'équipe est à féliciter une mention spéciale pour le goal de Bressu

4 février 1973

Saint-Pierre : 5
Ardin : 1

Ardin. — La partie débute sur un rythme élevé, mais ce n'est qu'à la 20e minute, que Lisca surprendra Godillon. Le jeu se stabilisera et sur u n long dégagement, Godillon bloque le ballon ; l'arbitre de touche montre le centre du terrain et le but est accordé. Dommage pour Ardin...

La deuxième partie du jeu voit Juste avant la mi-temps : Thomas centre et Chauvin marque.

Ardin se porte à l'attaque mais la défense visiteuse tient bon.

Saint-Pierre réagit alors et marquera par trois fois avant la fin du match.

28 janvier 1973

Coupe des Deux Sèvres

SAINT-VARENT : 1
St-P.-DES-ECHAU. : 3

SAINT-VARENT. — Temps doux et ensoleillé. Vent à peu près nul. Terrain très gras. Excellent arbitrage de M. Fenioux (Vouillé), assisté de MM. Bazin et Texier. Score au repos : 0-1. Buts pour Saint-Varent : Moinnereau (68e minute) ; buts pour Saint-Pierre-des-Echaubrognes : J.-M. Liska (36e, 67e, 72e).

Alors que les visiteurs, favoris logique de la rencontre, débutent au petit trot, Saint-Varent, d'entrée, fait le forcing et à la 3e minute Métais manque de peu d'ouvrir la marque. A la 36e minute, sur corner, J.-M. Liska bat une première fois Billeaud qui contrôe lmal sa balle laquelle ricoche derrière la ligne de but.

Après la pause, alors que le jeu est assez terne de part et d'autre, Billeaud mal protégé par sa défense concède un second but tiré d'une quinzaine de mètres (67e minute), Sitôt après Moinnereau, de la tête, réduit l'écart (68e minute).

Saint-Varent se rue alors à l'attaque dans l'espoir d'arracher le match nul mais à la 72e minute, sur coup franc direct de 35 mètres avec la complicité de la transversale les visiteurs un peu contre le cours du jeu assurent leur qualification.

A.S. ST-PIERRE :
Pas facile...

Saint - Pierre - des - Echaubrognes (E. Body). — Par sa victoire sur Saint-Varent, en coupe des Deux-Sèvres, Saint-Pierre se comporte assez bien. Le déplacement et la valeur de l'équipe adverse ne furent pas de tout repos pour l'équipe de Saint-Pierre. Les prochains matches en coupe des Deux-Sèvres ne seront certainement pas les plus faciles.

Quant aux juniors, en battant Courlay, les voilà bien partis pour le moment.

Pour les minimes, contre Mauléon, ce fut la déroute...

A.S. SAINT-PIERRE :
Bonne opération

St-Pierre - les - Echaubrognes (E. Body). — Score un peu sévère pour Ardin, car c'était le match capital pour la troisième place. St-Pierre mènera à la mi-temps. Pour la seconde partie du match, e nmarquant 3 nouveaux buts, St-Pierre assurera le gain de la partie. Ce qui installe St-Pierre à 1 point de Combrand.

Les juniors, contre Mauléon (A), furent battus 4 à 0.

La réserve s'est inclinée devant Voulmentin : 4 à 1.

SAISON 1972/1973 : L'ASSP se maintien en 1ère division

11 février 1973

Saint-Pierre : 0
Chanteloup : 0

Saint-Pierre. — Beau temps. Terrain en bon état. Assistance moyenne.

Pour la première mi-temps, chaque équipe domine mais une légère supériorité pour Chanteloup qui se montre plus ardent sur la balle et beaucoup plus vite que Saint-Pierre.

Plusieurs occasions de buts furent manquées de part et d'autre et la mi-temps survient sur le score de 0 à 0.

Pour la seconde mi-temps, les deux équipes veulent le gain du match et le jeu s'en trouvera décousu. Les deux attaques furent d'une extrême maladresse, quant aux défenses, elle ne laissent rien passer et la fin de la partie survient sur un score nul.

25 février 1973

A.S. SAINT-PIERRE : Trop léger

St-Pierre-des-Echaubrognes (E. Body). — Contre Combrand St-Pierre s'est bien comporté. Tour à tour chaque équipe a dominé. Plusieurs occasions furent manquées de part et d'autre. C'est Combrand qui ouvrira le score. St-Pierre égalisera quelques minutes plus tard. St-Pierre devait mener à la marque mais un but lui fut refusé. Pour la seconde partie du jeu le terrain est rendu encore plus glissant par la pluie qui ne cessa de tomber, ce qui fut un lourd handicap, pour la ligne d'attaque très légère, mais St-Pierre tint bien, ce n'est qu'à la 75' sur coner que Combrand marquera le but vainqueur.

4 mars 1973

La Chapelle : 2
Saint-Pierre : 1

La Chapelle. — Mi-temps 2 à 1 pour La Chapelle. Butspour La Chapelle : Grellier (26' et 45') ; Les Echaubrognes 88'. Très beau temps. Bonne affluence. Bon terrain.

En première mi-temps, La Chapelle concrétise sa domination par deux buts de Grellier, le premier but sur un excellent service de Colado, le second sur tir personnel.

Dès le début, de la seconde mi-temps, Les Echaubrognes réagissent vigoureusement mais la défense chapelaise tient bon. La Chapelle, par la suite, réagira et inquiète à son tour le portier visiteur.

A la 88' minute, Les Echaubrognes réduit le score par leur douzième homme sur passe de Liska. Victoire méritée des Chapelais.

25 mars 1973

ST-PIERRE : 3
MAUZÉ-TH. : 1

ST - PIERRE - DES - ECHAUBROGNES. — Beau temps, assistance moyenne, arbitrage de M. Gatard. A la mi-temps, 1-0 pour St-Pierre.

Buts pour St-Pierre : Liska Dominique, 21e et 60e minutes, et Liska Jean-Marin, 78e minute ; pour Mauzé, 88e minute.

En première mi-temps, Saint-Pierre joue avec le vent, il dominera largement et ouvrira le score à la 21e minute. La Mi-temps survint sur le score inchangé de 1 à 0.

En seconde partie du jeu, Saint-Pierre joue contre le vent mais cela ne l'empêche pas de dominer encore et marquera deux autres buts, ce qui porte la marque à 3 à 0 pour St-Pierre. Sur la fin de la partie, Mauzé-Thouarsais amorce plusieurs contre-attaques et sauvera l'honneur à la 88e minute.

A.S. SAINT-PIERRE : Manque de sérieux

Saint - Pierre - des - Echaubrognes (E. Body). — Son match contre La Chapelle-Saint-Laurent, Saint-Pierre ne l'a pas pris au sérieux, ou croyait-il encore au Père Noël ? Mais, ce temps-là est dépassé, il dut subir la loi du plus fort, car il faut bien le dire, toutes les équipes du bas de tableau, jouent maintenant pour éviter la relégation. Par son match perdu, Saint-Pierre reste toujours troisième, mais à égalité avec Ardin, et maintenant, loint des deux équipes de tête.

1er avril 1973

NORD : ST-PIERRE - VRINES POUR LA TROISIÈME PLACE

Vrines : 3 - Saint-Pierre : 1

Vreines. — Vrines bat St-Pierre des Echaubrognes 3-1. Buts pour Vrines : 15e Froger ; 37e Baudry ; 64e Perdriau. Saint-Pierre réduit la marque sur coup-franc tiré par l'avant-centre.

U.S. VRINES : Un bon match

Vrines (R. Boky). — Devant l'excellente équipe visiteuse, les locaux ont fourni un bon match.

D'entrée, les deux équipes vont dominer tour à tour, se créant de belles occasions de but notamment à la 10e minute où l'inter gauche visiteur tirera sur le poteau. A la 15e minute, l'équipe locale réagira par Froger qui, après avoir dribblé la défense visiteuse, battra Millet. Voulant combler leur retard, les visiteurs vont accentuer leurs actions mais trouveront une excellente défense vrinoise. Mi-temps 1 à 0.

Dès la seconde mi-temps, les avants vrinois vont trouver le chemin des filets par Baudry qui se présentera seul devant le gardien et par Perdriau, suite à un centre venu de la droite. Ne se décourageant pas, l'inter gauche Liska, suit à un coup-franc, réduira la marque pour son équipe.

A.S. SAINT-PIERRE : Trop d'indisponibles

St-Pierre-des-Echaubrognes (E. Body). — Le 1er avril n'a guère été profitable pour les équipes de Saint-Pierre. Le match contre Vrines, St-Pierre le jouait avec plusieurs remplaçants, les titulaires étant malades, mais ce n'est pas le principal.

Vrines voulait absolument effacer les deux défaites consécutives à St-Pierre.

Par sa défaite contre Vrines, St-Pierre occupe toujours une place honorable, mais le championnat n'est pas terminé. Dimanche dernier, il fallait surtout éviter les blessés pour le fameux match du 15 avril.

8 avril 1973

Saint-Pierre : 6
Nueil : 0

Saint - Pierre. — Temps incertain, pelouse moyenne. Arbitrage de M. Cazajou. Mi-temps : 2-0 pour St-Pierre. Buts pour Saint-Pierre : 29e, 37e, 60e, 68e, 78e et 80e minutes par Jean-Marie Liska.

Pour la première mi-temps, domination de St-Pierre qui marquera deux buts. Nueil sur plusieurs contre-attaques se montre dangereux.

Pour la deuxième partie de jeu, il y a si on peut dire, une seule équipe sur le terrain, puisque St-Pierre aggravera le score en marquant quatre nouveaux buts.

U.S. SAINT-PIERRE : Démonstration

St-Pierre - des - Echaubrognes (E. Body). — En première mi-temps, jusqu'à la 27e minute, malgré une légère domination de St-Pierre, les deux équipes font jeu égal, mais sur la fin de la mi-temps St-Pierre marquera par 2 fois. Pour la seconde partie du jeu, tout change, les avants de St-Pierre font une petite démonstration et marqueront 4 nouveaux buts. Espérons que l'équipe se comportera aussi bien dimanche en finale de la Coupe des Deux-Sèvres.

U.S. NUEILLAISE : Sans commentaire

Nueil (R. Arveault). — Contre les Echaubrognes, l'équipe a subi son plus lourd score depuis le début de la saison. Comme maintenant il n'y a plus d'espoir, on comprend que les locaux ont subi la supériorité de leurs voisins.

6 mai 1973

St-Pierre : 0 - Le Pin : 1

SAINT-PIERRE. — Temps pluvieux, assistance moyenne, terrain un peu gras ; arbitrage de M. Bonneau, de Niort. A la mi-temps, 1 à 0 pour Le Pin. But pour Le Pin : Orval (36e).

En première mi-temps, jeu égal des deux équipes, mais Le Pin marquera le but vainqueur à la 36 e minute. Pour la seconde partie, Saint-Pierre domine, mais tous les tirs de la ligne d'attaque ne peuvent guère inquiéter le goal adverse.

EQUIPE 1 - 1ère DIVISION

	Pts	J	G	N	P	Bp	Bc	Diff
1 Combrand	57	22	16	3	3	49	23	26
2 Parthenay	53	22	14	3	4	42	24	18
3 St Pierre	48	22	11	4	7	50	30	20
4 Ardin	47	22	10	5	7	42	33	9
5 Vrines	45	22	10	3	9	34	34	0
6 Chanteloup	45	22	8	7	7	31	31	0
7 Thouars	44	22	9	4	9	43	41	2
8 FC Bressuire 2	42	22	6	8	8	35	37	-2
9 Mauzé Thouarsais	42	22	7	6	9	37	42	-5
10 Le Pin	37	22	5	5	12	22	44	-22
11 La Chapelle St Laurent	37	22	5	5	12	32	47	-15
12 Nueil sur Argent	31	22	1	7	14	23	55	-32

SAISON 1972/1973 : ¼ FINALE COUPE DES DEUX SEVRES

(18/02/73) : St Pierre bat St Amand 2-0 :

SAINT-PIERRE AURAIT PU FAIRE MIEUX DEVANT SAINT-AMAND (2-0)

Sur corner pour Les Echaubrognes, le but de Saint-Amand est menacé.

SAINT-PIERRE. — **Bon Terrain, assistance nombreuse, arbitrage de M. Gaudin, de Bressuire. Mi-temps 1-0 pour St-Pierre. Buts pour Saint-Pierre : Liaka Dominique, 31' et 85'.**

Pour les premières 25 minutes, Saint-Pierre laissera passer l'orage, puis se reprend et marquera à la 31' par Liska.

Le jeu n'est pas fait pour autant car Saint-Amand réagit. Et la mi-temps survient sur le score de 1-0.

Pour la deuxième période, Saint-Pierre veut protéger son but d'avance mais Saint-Amand le malmène quelque peu Toutefois il faut bien le dire, les avants visiteurs ont été bien maladroits.

Saint-Pierre, sur contre-attaque, marquera son second but à la 85' et la fin de la partie surviendra sur le score inchangé de 2-0 pour les locaux.

Mais soyons juste, Saint-Pierre aurait dû avoir une marque plus large.

Saint-Pierre : 2
Saint-Amand : 0

SAINT-PIERRE. — Bon terrain, assistance nombreuse, arbitrage de M. Gaudin, Mi-temsp 1-0 pour St-Pierre. Buts pour Saint-Pierre, Liska Dominique 31' et 85'.

Dans les premières minutes de la première mi-temps, St-Pierre laissera passer l'orage, se reprend et marquera le premier but à la 31'. La mi-temps survient sur le score de 1-0. Pour la deuxième mi-temps St-Pierre veut protéger son but d'avance mais St-Amand malmène quelque peu St-Pierre. Il faut bien le dire, les avants de St-Amand sont d'une extrême malchance dans leurs tirs et St-Pierre, sur contre attaque, marquera son second but à la 85'.

L'équipe première de Saint-Pierre-des-Echaubrognes

BRESSUIRE. — Les Echaubrognes qui affrontaient dimanche dernier St-Amand en Coupe des Deux-Sèvres appréhendaient cette rencontre connaissant la valeur et les performances réalisées par leurs voisins de St-Amand, la saison passée.

Tout s'est pourtant fort bien passé. Les joueurs de l'entraineur Aurault, non sans difficultés, sont qualifiés pour les demi-finales de l'épreuve.

3e du championnat départemental de 1re division St-Pierre-des-Echaubrognes est une équipe qui marche fort bien et qui d'ici la de saison n'a sans doute pas de faire parler d'elle.

MM. Body, président, M. Su deau, secrétaire et Landreau, trés rier sont bien de notre avis, no n'en doutons pas.

DEBOUTS : Jean-Marc LANDREAU, Jacques ARNOULT, Jean-Michel LANDREAU, Jacques DEVANNE, Jackie MILLET, Joël BODET, Rémi CHARRIER

ACCROUPIS : Alain SIAUDEAU, Gérard BODET, Jean-Marin LISKA, Dominique LISKA Loïc LISKA

SAISON 1972/1973 : ½ FINALE COUPE DES DEUX SEVRES

(11/03/73 à Mauléon) : St Pierre bat Combrand 3-2

Les Echaubrognes estoquent Combrand

MAULEON. — **Très beau temps. Excellent terrain. Nombreux public. 463 entrées payantes. Excellent arbitrage de M. Aubineau, de Cirières bien assisté de MM. Maroileau, de La Ronde et Ouvrard de Bressuire.**

Corners : 6-3 pour Combrand.

Buts pour Les Echaubrognes : Liska, 40' et 51' sur pénalty; Arnoult, 44.

Pour Combrand : Bonnet, 77' et Revault, 85'.

Un changement à Saint-Pierre : Ouvrard remplace Lisa à la 80'.

A vrai dire, durant la première demi-heure de jeu, la cote de Saint-Pierre-des-Echaubrognes n'était pas en hausse. L'équipe de Combrand dominait, en effet, territorialement, une équipe de Saint-Pierre qui ne faisait pas le poids, d'homme à homme s'entend.

Contre le vent, Combrand avait démarré sur les « chapeaux de roue », harcelant constamment la défense de Saint-Pierre qui, pourtant, s'en tirait fort bien.

C'était tout d'abord Bonnet qui, à la 10', seul devant Millet, lui tirait dans les mains. Abel Cousseau, trois minutes plus tard, moins adroit, mettait à côté et à la 28', le même Bonnet dans sa foulée manquait le but de quelques centimètres. Abel Cousseau, 32', reprenait de volée un centre qu'il plaçait également à côté et les occasions se multipliaient pour Combrand sans, pour autant, que la défense de Saint-Pierre faiblisse.

Une seule réaction de Saint-Pierre à la 34' aboutissait à un coup franc tiré par Gérard Bodet qui passait de bien peu au-dessus.

Après cette première demi-heure à l'avantage de Combrand, Saint-Pierre se reprenait bien, et, à son tour, amorçait quelques dangereuses contre-attaques.

Le feu follet Jean-Marin Liska obligeait Rambault (35') à effectuer un bel arrêt et, avouons-le, contre le cours du jeu, Saint-Pierre, allait ouvrir la marque à la 40'. Jean-Marin Liska passait à l'aile à Susudeau qui centrait. Dominique Liska, seul, démarqué, au poste d'avant-centre, n'avait aucune peine à inscrire le premier but. Mieux même, quatre minutes plus tard, Liska lancé par Susudeau passait à son capitaine Arnoult qui marquait de 20 mètres.

Dès la reprise, coup de théâtre à la 51' un corner, tiré par Liska permettait à Saint-Pierre d'obtenir un pénalty, Rambault le gardien de Combrand ayant ceinturé Liska qui s'apprêtait à reprendre la balle de la tête. Jean-Marie Liska transformait (3-0). C'était un peu la consternation dans le camp de Combrand qui, dès lors, allait de nouveau s'assurer une supériorité territoriale assez nette, sans pour cela que la cavalerie légère de Saint-Pierre ne se crée, à maintes reprises, de fort belles occasions devant une défense de Combrand, lourde et qui avait tendance à s'affoler.

Les plus belles occasions de but de cette seconde mi-temps venaient néanmoins, de Bonnet à la 63'. Un retourné de celui-ci dans la surface de répartation passait dans l'angle extérieur des buts de Saint-Pierre.

Ce même Bonnet à la 65', à trois mètres de Millet, lui plaçait la balle dans les mains. Bonnet, fer de lance de l'attaque de Combrand, allait réduire la marque à la 77' en reprenant de volée une balle au point de pénalty et Durand allait, à la 80', avoir une occasion unique de réduire encore la marque, mais seul, à moins de cinq mètres de Millet il tirait au-dessus.

A la 85' un tir plongeant de Revault lobbait Millet et se logeait au fond des filets de Saint-Pierre 3-2 tout était remis en question.

Follement encouragée par ses supporters, toute l'équipe de Combrand harcelait alors la défense de Sint-Pierre qui dégageait un peu au petit bonheur, un bonheur qui lui souriait au coup de sifflet final et lui permettait de se qualifier pour la première fois pour la coupe des Deux-Sèvres qu'il disputera, prochainement, contre Melle à Secondigny.

Le gardien de Saint-Pierre à la parade

ST-PIERRE PLUS VOLONTAIRE QUE COMBRAND : 3-2

MAULEON. — Nombreuse assistance. Bon terrain mais vent balayant le terrain dans le sens de la longueur. Bon arbitrage de M. Aubineau.

Buts marqués pour Saint-Pierre, 41 et 44e minutes et sur pénalty à la 53e.

Mi-temps : 2 à 0.

Pour Combrand : buts de Bonnet à la 78e et de Cousseau à la 80e.

L'équipe la plus volontaire a gagné car si Combrand avait l'avantage du vent en première mi-temps et a dominé, au contraire ce fut Saint-Pierre par des contre-attaques qui marquera. Avec le terrain sec et le vent, Combrand aura le malheur de jouer en hauteur ce qui n'arrangera pas le jeu tandis que Saint-Pierre, qui joue à ras de terre, contrôlera toutes les balles.

Sur la descente de Saint-Pierre, le goal ne pourra éviter la marque Lisca étant seul devant lui et c'est le premier but. Le second but sera tiré assez tendu et le goal de Combrand ne pourra encore rien et la mi-temps surviendra sur le score de 2 à 0.

En seconde mi-temps, Arnous sera fauché et ce sera le pénalty que Lisca marquera. Sur une attaque de Combrand, tout Saint-Pierre se repliera mais ne pourra éviter le but que Bonnet marque à la 78e et Cousseau à la 80e le goal de Saint-Pierre étant trop avancé et a été gêné par le vent.

Combrand jouant pour obtenir l'égalisation, Saint-Pierre mettra souvent la balle en corner.

En résumé, l'équipe qui a gagné méritait la victoire surtout par le goal Millet qui a fait une belle partie.

COUPE DES DEUX-SÈVRES

SAINT-PIERRE et MELLE joueront la finale le 15 Avril à Secondigny

COUPE DES DEUX-SÈVRES

St-Pierre récompensé de son courage

NIORT — Les demi-finales de la Coupe des Deux-Sèvres ont envoyé un inédit en finale, l'U.S. Saint-Pierre-des-Echaubrognes. Voilà qui récompense une équipe de son courage affiché tout au long de la saison. Les Echaubrognais n'ont eu que faire de la réputation de Combrand. Ils ont pris leur leader du championnat à la gorge et ils ne l'ont plus lâché. Combrand s'est bien débattu, en fin de match, mais trop tardivement.

Saint-Pierre aura comem adversaire l'autre leader de Première Division — en finale —. Melle s'est qualifié en effet devant Brulain, grâce à son football plus dense qui lui a permis de tenir en respect une équipe brulinoise dont les moyens techniques ont paru très limités. Aussi lorsqu'il s'agit de sortir des sentiers battus, ce manque de moyens condamne souvent la formation dénuée de fond technique.

La finale sera sans doute très intéressante entre deux équipes aux moyens différents, mais tout aussi efficaces.

U.S. SAINT-PIERRE

A su éviter le retour

ST - PIERRE - DES - ECHAUBROGNES (A. Body) — Dès le début de la partie, Combrand part en trombe. Inquiétant la défense et le goal pendant un bon quart d'heure, mais St-Pierre se reprend et marquera deux buts dans cette mi-temps Dès la reprise sur faute des arrières de Combrand un pénalty est accordé pour St-Pierre ce qui porte la marque de 3 à 0 pour St-Pierre. Sur la fin St-Pierre faiblit une peu. Tous les joueurs sont en défence. Combrand en profite, sur deux longues balles, le ven taidant le goal de St-Pierre est battu à partir de cet instant St-Pierre s'opposera de toutes ses forces, pour éviter l'égalisation. Quand ce fut le coup de sifflet final, ce fut du délire d'abord chez les joueurs, puis chez tous les supporters de St-Pierre.

SAISON 1972/1973 : FINALE COUPE DES DEUX SEVRES

COUPE DES DEUX-SÈVRES

MELLE FAVORI DE LA FINALE DEVANT SAINT-PIERRE

NIORT. — Dimanche à Secondigny, se jouera la finale de la Coupe des Deux-Sèvres.

L'U.S. Melle et l'U.S. Saint-Pierre des Echaubrognes sont les finalistes de l'édition 1973 de cette épreuve départementale. Les Mellois sont leaders du groupe Sud de 1re Division; Les Echaubrognes figurent à la troisième place du groupe Nord. Ce sont donc deux très belles formations du District.

Si Melle s'est qualifié assez facilement, à la façon dont il domine son groupe de championnat, par contre Saint-Pierre a dû éliminer en demi-finale l'U.S. Combrand, le chef de file de son groupe.

Il semble au premier abord que ces deux équipes soient assez près l'une de l'autre. Saint-Pierre s'est montré particulièrement en verve dimanche dernier en crucifiant Nueil, tandis que Melle a peiné devant La Mothe, autre mal classé, qui lui contesta longuement la victoire.

Toutefois, nous croyons plus en la supériorité des Mellois à l'occasion de ce duel singulier. Ce serait pour eux un pré-couronnement de leur carrière en remportant la coupe, car ils devraient également postuler le titre de champion départemental qu'ils disputeront vraisemblablement à l'U.S. Combrand.

Le terrain neutre de Secondigny devrait donc être le lieu d'un match intéressant. Coup d'envoi à 16 h.

15 H 30, A SECONDIGNY

U.S. MELLE

Entraineur : MEMETEAU — 12e : SANCHEZ

NAU

BOYER — J. PINEAU — TREVISAN — GAY

HERMOUET — M. PINEAU

ARNAULT — CAQUINEAU — MEMETEAU — VIOLLET

G. BODET — D. LISKA — J.-M. LISKA — L. LISKA

J.-M. BODET — ARNOULT

DEVANNE — M. LANDREAU — CHARRIER — J.-M. LANDREAU

MILLET

12e : A. SIAUDEAU — Entraineur : ARNOULT

SAINT-PIERRE

● A 13 h. 30, Coupe juniors : SECONDIGNY - THOUARS

FINALE DE LA COUPE DES DEUX-SEVRES MELLE-SAINT-PIERRE

DE LA QUALITÉ ET DE L'INDÉCISION

NIORT : Il y a deux prétendants ,l'ancien et le nouveau. Les Sudistes de Melle et les Nordistes de Saint-Pierre-des-Echaubrognes, se livreront une dure guerre... de succession, à Chef-Boutonne, lui-même précédé au tableau d'honneur par Saint-Florent, les Aubiers, Souché et, par trois fois, les Chamois Niortais, en remontant jusqu'à 1966. Antérieurement, seul le R.C. Parthenay, à sa grande époque, avait réussi le triplé lui aussi, en 48, 49 et 50. Les premiers détenteurs du trophée étaient (noblesse oblige) les Chamois Niortais. Avant l'exploit des Aubiers en 70, les Nordistes avaient été privés de la coupe depuis 1964 (année de la troisième et dernière victoire du C.O. Cerizay)

CONFIANCE A MELLE

On espère à l'US Melle, 26 ans après, ramener au siège du club, une seconde fois, la coupe des Deux-Sèvres.

Peu se souviennent, qu'en effet, l'US Melle a déjà inscrit son nom au palmarès en fin de saison 1946-47.

Des rescapés de l'équipe d'alors qui avait battu, en finale, à Genève, le CS Cheminots Niortais, champion du Centre-Ouest de Promotion dHonneur, seuls le gardien Jacques Pineau et le demi gauche Couraud Robert officient encore, comme... dirigeants. M. Gobron, le président actuel, était à l'époque, un fervent supporter.

Dix ans plus tard, l'équipe melloise, drivée par Michel Grelier, avait trouvé sur son chemin, en finale, la réserve des Chamois, et s'était inclinée, 3-1, à Saint-Maixent.

Ces lettres de noblesse et ces reminiscences ne suffiront certainement pas à subjuguer les joueurs de la finale de demain.

Ceux-ci seront surtout motivés par le désir de réaliser le doublé coupe - championnat, qui ponctuerait une excellente saison et unirait plus fortement encore les liens d'amitié qu'ils ont entretenu au cours de la saison.

Mais, pour y parvenir, il faudra qu'ils viennent à bout, demain, à Secondigny, d'un Nordiste de première Division qu'ils ne connaissent que de réputation.

Ils savent que St-Pierre-des-Echaubrognes affectionne le beau jeu, s'applique à jouer au football, et cette affinité n'est pas pour leur déplaire.

Ils se doutent aussi, que le danger viendra d'une ligne d'attaque pétulante, qu'il faudra se méfier des frères Liska, des frères Bodet, désorganiser la défense des Charrier, en somme faire toucher les épaules à l'équipe de l'entraineur Arnoult.

Pour ce faire, la formation de Jean-Louis Memeteau, moralement bien préparée, s'efforcera de jouer sérieux et de rééditer les bons matches de février, qui lui valurent d'éliminer son voisin chef-boutonnais et de prendre le commandement du championnat.

En principe, l'équipe devrait s'aligner au complet. L'arrière Dubray sera absent, mais Bernard Gay rétabli, a repris du service, et le suppléra.

Caquineau annoncé les deux derniers dimanches passés, mais forfait, sera cette fois, présent, et le fait d'être sur place avec ses camarades, sera facteur de catalyse.

Enfin, Boyer, blessé devant La Mothe, devrait en principe tenir son poste. Il tient à jouer cette finale, qui, compte tenu du caractère propre des deux équipes, sera une finale technique et vaudra d'être vécue.

ST-PIERRE RESOLU

A St-Pierre, qui occupe la troisième place du groupe Nord en championnat, on reste sur un résultat fort net, mais pas tellement probant contre la faible équipe de Nueil : 6-0.

Dire qu'on espère représenter la même addition à Secondigny, serait pure utopie. On se contenterait d'une courte victoire favorable, qu'on escompte bien si le terrain s'y prête.

En effet, très légère, la cavalerie des Echaubrognes supporte mal le terrain lourd. Néanmoins, le dernier match ayant été satisfaisant et aucune indisponibilité ne se faisant jour dans l'équipe, le même team que dimanche dernier affrontera les foudres melloises. Avec cran et avec espoir, St-Pierre gagnera-t-il son paradis ? Avec ces diables de Mellois...

SAISON 1972/1973

FINALE COUPE DES DEUX SEVRES

L’avant match :

SAISON 1972/1973 : FINALE COUPE DES DEUX SEVRES

(15/04/73 à Secondigny)

St Pierre remporte la coupe des Deux Sèvres en battant Melle 1-1 (Tab 4-3)

La fête du football

C'était à la fois la fête du football et une fantastique « corrida », dimanche à Secondigny, pour la finale de la coupe des Deux-Sèvres. Pensez qu'il fallut attendre 120' de jeu, puis... douze pénalties pour connaître le vainqueur.

Le vainqueur, c'est l'A.S. Saint-Pierre-des-Echaubrognes. Un club sympathique qui atteint le paradis avec cette coupe puisque Combrand lui souffle le titre de la poule nord de première division.

Cette série de documents restitue l'atmosphère de cette finale. On reconnaît, en haut, les supporters de Saint-Pierre. En bas à gauche, Jacques Pineau et Neu, les deux défenseurs mellois, sont en sérieux danger sur cette tentative de Gérard Bodet. A droite, c'est Gay qui souffre mille morts devant l'ailier droit nordiste Dominique Liska. Au centre enfin, M. Bouzanne, président du District, remet la coupe entre les mains d'Arnoult, l'entraîneur-joueur de Saint-Pierre-des-Echaubrognes. Un bel épilogue !

(Photos : Jacques Boissonnet.)

Les Mellois, unanimes, reconnaissent :

« *Les Échaubrognes méritaient gagner* »

INFIDELE par nature, la coupe des Deux-Sèvres a donc quitté Chef-Boutonne pour monter « dans le Nord ». L'extraordinaire est qu'il fallut attendre 120' de jeu, puis la bagatelle de douze penalties, pour connaître l'heureux vainqueur.

Cela n'aura pas été l'une des moindres anecdotes cocasses d'une finale, peut-être pas éblouissante sur le plan de la qualité du football pratiqué, mais sans conteste exceptionnelle sur le plan de la réussite populaire et du caractère émotionnel.

⁂

« **C'est inhumain cette double série de penalties**, constatait, épuisé, Arnoult, l'entraîneur-joueur de Saint-Pierre-des-Echaubrognes. **Nous avons tous les jambes en coton et le cœur qui bat la chamade !** »

La remarque touchait juste. Comment une finale pouvait-elle se terminer de la sorte ? N'aurait-il pas mieux valu la rejouer ? Le règlement paraissait formel. Mais, renseignements pris, M. Bouzanne, président du district, prit sur lui de faire terminer le match au finish. Conciliants, les deux clubs acceptèrent. Notons cependant, qu'ils auraient été en droit de refuser. Imagine-t-on en effet une finale de Coupe de France se terminant par des penalties ? Assurément, non.

L'incohérence ne devait d'ailleurs pas s'arrêter là puisqu'en tout et pour tout le district n'avait prévu que 450 billets d'entrée ! Or, près de 1.200 spectateurs se précipitèrent sur le stade, certains venant même du Maine-et-Loire puisque le terrain des Echaubrognes se situe dans le département voisin, sans oublier qu'Arnoult possède beaucoup d'amis à Cholet...

On nageait donc dans l'inattendu, les quiproquos, le tout noyé par une tension nerveuse à peine imaginable. Il reste qu'un pareil cocktail n'a pas déçu les spectateurs. Rarement finale aura été aussi réussie.

Le meilleur : Jean-Marin LISKA

Le mérite en revient aux deux clubs. Louanges leur soient rendues de nous avoir gratifié d'une rencontre intense, très disputée, mais exempte d'antijeu.

Président de Saint-Pierre, M. Body nous confia hier « **qu'il avait été surpris par la valeur de Melle. Mes joueurs ont dû se surpasser,** complétait-il, **notamment Jean-Marin Liska. A mon avis, il fut le meilleur des vingt-deux acteurs, jouant même avec beaucoup plus de courage qu'à l'accoutumée. Mais la réussite n'était pas avec lui, car il aurait dû marquer au moins trois buts.** »

Côté mellois, dirigeants et joueurs se consolent de la défaite en reconnaissant les mérites des Nordistes.

« **C'est la première fois cette année que nous affrontons une équipe aussi sympathique, aussi régulière** », constatait admiratif le sympathique Michel Pineau.

Son frère Jacques, blessé en fin de match, expliquait qu'il n'avait jamais autant dégagé de ballons en six mètres. Ce qui prouve avec quelle détermination ses diables de Liska bombardèrent le gardien Neu !

Autant dire que dans la chaleureuse « corrida » de Secondigny, l'équité sportive a trouvé son compte. Et c'est bien là l'essentiel.

Dans l'euphorie de la victoire, Saint-Pierre-des-Echaubrognes a sablé un champagne bien mérité.

Pour sa part, Melle reporte ses ambitions vers la conquête du titre. Méméteau a donné rendez-vous à sa joyeuse troupe dans quinze jours. Avant de retrouver Combrand — autre club nordiste — pour l'éventuelle finale du championnat, la montée en promotion de ligue passe par une victoire sur Celles. Et cette fois, Melle ne disputera pas les prolongations !

Jacques BOISSONNET.

Rendons à Millet

NIORT. — Une erreur d'interprétation nous a fait écrire hier que l'excellent gardien de Saint-Pierre-des-Echaubrognes se nommait Charrier. Il s'agissait bien sûr de Millet. Nos excuses à l'intéressé en souhaitant qu'il ne se soit pas fait trop de mouron.

Saint-Pierre remporte la Coupe des Deux-Sèvres en battant Melle aux penalties (1-1 ap. prol.)

Une des armes melloises : le gauche du capitaine-entraîneur Memeteau

SECONDIGNY. — Terrain sec, vent soufflant dans la longueur du terrain, temps doux. 1200 spectateurs environ. Mi-temps : 1-0 pour les Echaubrognes. But : Liska (29') pour St-Pierre, et Mémeteau pour Melle (82'). Corners : St-Pierre 4, Melle 8. Bon arbitrage de M. Cantet de Moncoutant, bien assisté par ses juges de touche, MM. Marilleau, de Courlay, et Goyeau de Secondigny.

St-Pierre engage contre le vent et dès le départ on voit deux équipes qui ont un style différent : St-Pierre procède par de longeus balles avec beaucoup d'engagement physique, Mlle réussit de bonnes actions mais avec une certaine lenteur. Les Echaubrognes sont donc entreprenants et Naud, dans les buts, effectue de beaux arrêts. Pourtant, à la 29', il doit s'incliner sur un tir lobé de 20 mètres de Jean-Marin Liska, lequel d'ailleurs sera le meilleur des 22. A la 30' Boyer, de Melle, se blesse et est remplacé par Sanchez.

Melle essaie de se reprendre et sur service de Hernouet, en bonne position, met dans les mains du gardien. A la 42' et à la 45' St-Pierre manque des occasions d'aggraver le score par les frères Liska. La mi-temps est sifflée sur le score de 1-0.

En seconde mi-temps, St-Pierre, qui a l'avantage du vent, va dominer les Mellois. Dès la 47', Dominique Liska centre et son frère Jean-Marin met de peu à côté. On note encore, à la 52' et à la 58' deux actions dangereuses du même Jean-Marin Liska, omniprésent.

DEBOUTS : Joseph BODY, Jean-Marc LANDREAU, Rémi CHARRIER, Jackie MILLET, Jacques DEVANNE, Jacques ARNOULT, Jean-Michel LANDREAU, Etienne SIAUDEAU

ACCROUPIS : Dominique LISKA, Gérard BODET, Jean-Marie BODET, Jean-Marin LISKA, Loïc LISKA, Alain SIAUDEAU

La deuxième chance de Mémeteau... et le " loupé " de Trevisan

Pourtant, Melle a queques belles réactions devant la fougue des Nordistes. Violet, à la 65' obtient un coup franc que Meneteau tire, mais celui-ci ne donne riene. 2' plus tard, Sanchez, sur action personnelle, met dans les mains de Millet. St-Pierre repart à l'attaque et, à la 69', Dominique Liska donne à son frère Jean-Marie, démarqué sur l'aile droite, mais son centre n'est pas repris. Il en sera de même 2' plus tard. Deux occasions de perdues pour St-Pierre. Melle essaie d'égaliser. A la 75' Caquineau, en bonne position, tire, mais manque son shoot. Par deux fois encore, les frères Liska inquiètent la défense melloise. C'est alors que Melle, ne se décourageant pas, attaque aussi et à la 82' Memeteau, de 20 m, joue un tir fulgurant du gauche et bat Millet, pris à contre-pied. La fin du match arrive sur le score nul de 1-1. Les prolongations ne donnent rien car le niveau du jeu baisse, les joueurs étant fatigués. Pourtant, dès le début de ces prolongations Mémeteau adresse un tir que Millet dérive difficilement en croner.

On doit avoir recours à la série des 5 pénalités pour désigner le vainqueur. Mémeteau manque le premier, ainsi que Caquineau qui tire dans le gardien ! Par contre Hermouet, Arnaud, Epinoux marquent. Pour St-Pierre, Jean-Marin Liska, Dominique Liska et Siaudeau marquent, alors que Bodet et Landreau J.-M. manquent leur tir. Etant à nouveau à égalité. Une nouvelle série de penalties est à tirer, mais celui qui manque le premier tir est perdant.

Arnoux, l'entraîneur de St-Pierre, tire et marque, et malheureusement pour Melle c'est Trévian qui manque son tir, le gardien Millet arrêtant le ballon. Excellent match correct des deux équipes, et la coupe est allée à celle qui la désirait le plus...

◆ En lever de rideau, les juniors de Thouars battent ceux de Secondigny : 7-2.

APRÈS UNE FINALE A SUSPENSE

LA COUPE ÉTAIT AU BOUT DU PIED DE TREVISAN (MELLE)

Niort. — Nantis d'une réputation plus solide que leurs adversaires de Saint-Pierre, les Mellois abordaient un peu, qu'ils le veuillent ou non, cette finale en favoris.

Tel était du moins le sentiment de beaucoup des 1.200 spectateurs qui se pressaient dimanche au stade de Secondigny. Et pourtant, Melle n'était nullement en pleine possession de ses moyens : un Mémeteau fatigué par son rude stage poitevin, un Caquineau à court de forme, un Boyer qui croyait que sa cheville tiendrait... et une pelouse bien sèche, propre à favoriser les évolutions de la cavalerie légère des Echaubrognes face au lourd bataillon chevronné de la défense sudiste.

Et pourtant, le jeu, vif, agréable, passionné et passionnant, mettait les équipes dos à dos.

Egalité dans l'ardeur, égalité au nombre d'occasions. Le tir lobé de Jean-Marin Liska faisait mouche, certes, à la 29e, mais Melle ne baissa aucunement les bras, repartant à l'assaut de plus belle. Ces offensives, s'opposant aux contres dangereux d'une ligne d'attaque de Saint-Pierre, extrêmement prompte, finirent par payer. Memeteau n'avait pas à regretter d'avoir fait l'effort d'être présent, son terrible gauche fusait à la 82e et battait imparablement Millet.

Tout était à refaire. Ah, il ne fallait pas être cardiaque ! La balle circulait toujours aussi vite et toujours aussi dangereusement de part et d'autre, malgré la fatigue, au cours des prolongations. On peut déiporer qu'il faille en venir au strict respect du règlement : se départager aux pénalties. C'est ainsi que le loupé de Trevisan coûta le match aux Mellois : 120 minutes d'efforts anéantis par une petite maladresse... Et si la finale avait dû être rejouée ? Quel spectacle intense et... quelle belle recette en perspective, n'est-ce pas ?

LA FÊTE A SAINT-PIERRE

Dernières images de la Coupe des Deux-Sèvres, enlevée par St-Pierre, au terme d'un match indécis, où Melle n'a pas démérité. **De haut en bas** : Jeux de tête... au sommet. Le capitaine de Saint-Pierre a dégagé, mais Sanchez a le dernier mot. Infiltration difficile pour le Mellois Hermouet, au milieu de trois défenseurs des Echaubrognes. Lutte sévère entre le gardien de Saint-Pierre, un défenseur et le Mellois Viollet

(Photos Pierre Ducousso)

SAISON 1972/1973 : FINALE COUPE DES DEUX SEVRES

L'après match :

SAISON 1972/1973

FINALE COUPE DES DEUX SEVRES

L'après match :

DEBOUTS : Jean-Michel LANDREAU, Jacques DEVANNE, Rémi CHARRIER, Jackie MILLET, Jacques ARNOULT, Jean-Marc LANDREAU

ACCROUPIS : Dominique LISKA, Jean-Marie BODET, Jean-Marin LISKA, Loïc LISKA, Alain SIAUDEAU

DEBOUTS : Abel MERLET, Théophane DOUEZY, André DEVEAUD, Claude HÉRAULT, Joseph BODY, Auguste BODET, Abel MAUGÂT, Michel LANDREAU, Arsène BOISSEAU

ACCROUPIS : Marc GRIMAUD, Antoine LANDREAU, Yves DIGUET, Henri MICHELET, Etienne SIAUDEAU, Marcel GUY

DEBOUTS : Joseph BODY, Jacques DEVANNE, Jean-Michel LANDREAU, Rémi CHARRIER, André DEVEAUD, Jackie MILLET, Jacques ARNOULT, Jean-Marc LANDREAU, Etienne SIAUDEAU, Arsène BOISSEAU, Yves DIGUET

ACCROUPIS : Abel MERLET, Dominique LISKA, Jean-Marie BODET, Jean-Marin LISKA, Loïc LISKA, Alain SIAUDEAU, Henri MICHELET, Michel LANDREAU

19/04/73

Faites connaissance avec

JEAN-MARIN LISKA

Le renard des Échaubrognes

INCONTESTABLEMENT, Jean-Marin Liska s'est révélé, dimanche, au public sportif des Deux-Sèvres. A Saint-Pierre-des-Echaubrognes, sa valeur était reconnue depuis belle lurette. Ne venait-il pas d'infliger 6 buts, une semaine auparavant, à l'U.S. Nueil ? Mais, à Secondigny, son sens du but éclata aux yeux des 1.200 spectateurs au point de faire de lui le meilleur joueur de la rencontre.

⁂

Comme chacun sait, Jean-Marin (22 ans) est entouré par ses deux frères (Dominique et Loïc). Sa force de frappe, ou plutôt la précision de ses tirs, le mettent pourtant rapidement en évidence. A telle enseigne que même les Mellois reconnaissaient qu'avec un soupçon de réussite, il eut dû marquer, non pas un mais trois buts au cours de la finale. Il faut dire qu'il shoota de tous les azimuts, ne manquant jamais l'occasion de mettre Nau à contribution !

⁂

Cet employé modèle des établissements Nicoll n'a pas les caractéristiques des avant-centres type. Il paraît plutôt effacé et joue d'ailleurs en numéro 10, un peu en retrait de l'homme de pointe. Mais quelle efficacité !

Renseignements pris, son nom d'origine slave signifierait « renard », en tchèque. L'image colle assez bien à ce maraudeur des surfaces de réparation...

⁂

On plaint le S.O. Cholet d'avoir laissé repartir un pareil élément. Cet enfant des Echaubrognes (comme Graveleau) fit en effet de nombreux matches avec le SOC, tant en Troisième Division qu'en Honneur. Mais les conditions financières n'ayant pas été respectées, Liska décida de claquer la porte et de revenir jouer avec ses copains. Aujourd'hui, tout Saint-Pierre lui dit merci.

Le buteur nordiste (21 buts) n'a pourtant pas savouré longtemps son triomphe. Le soir même de la finale, il prenait le train de nuit à Saumur pour se rendre à Grenoble où l'appelait une démarche professionnelle.

Gageons cependant que Jean-Marin et « sa bande » se retrouveront avec plaisir, dans dix jours, pour ajouter quelques buts de plus à une collection déjà bien fournie.

J. B.

Jean Marin Liska

SAISON 1973/1974

L'ASSP se maintien en 1ère division

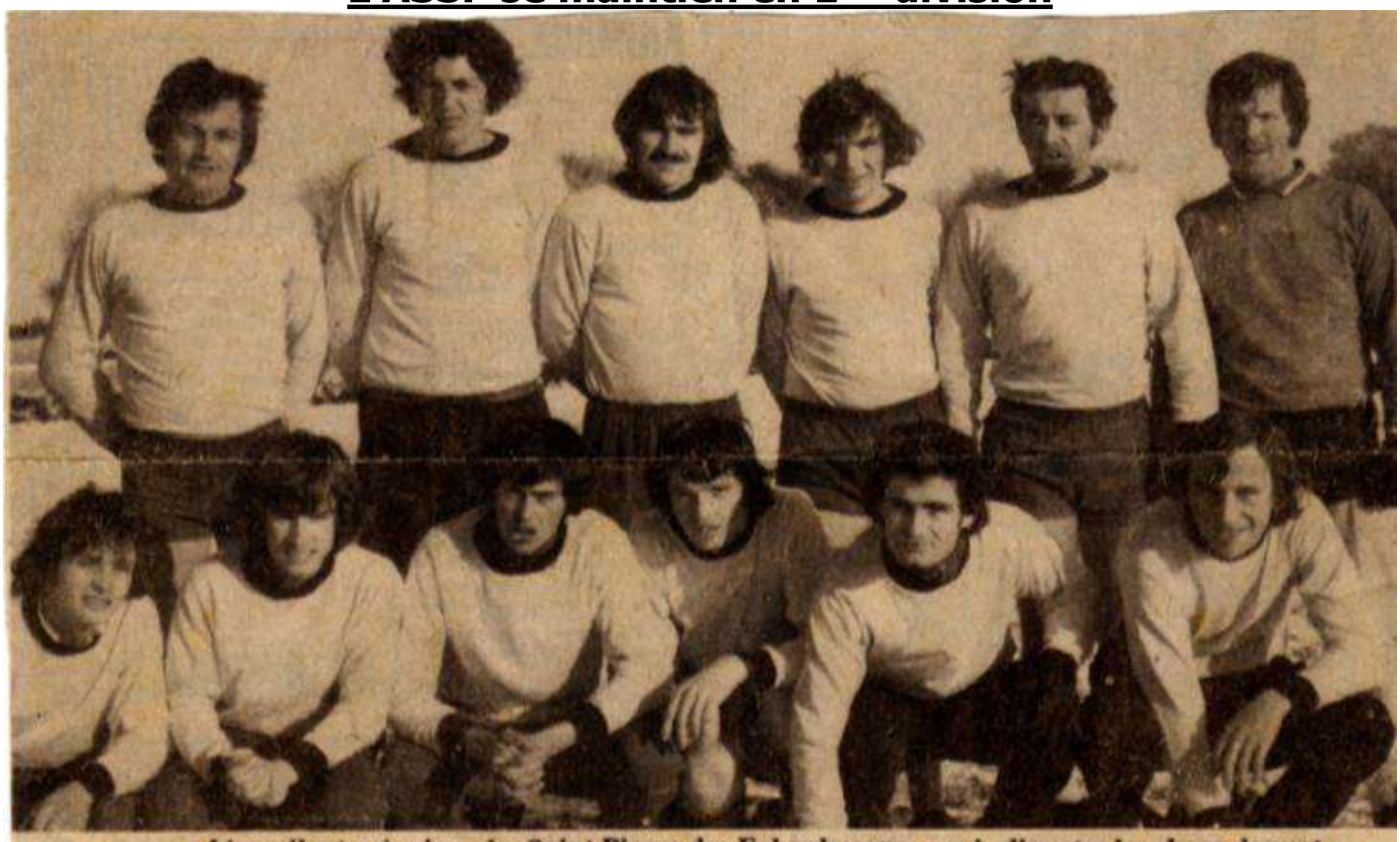

L'excellente équipe de Saint-Pierre-des-Echaubrognes qui dispute le championnat de Première Division. 73-74

DEBOUTS : Régis OUVRARD, Jacques DEVANNE, Jean-Michel LANDREAU, Jean-Marc LANDREAU, Jacques ARNOULT, Michel DAVID

ACCROUPIS : Loïc LISKA, Dominique LISKA, Jean-Marie BODET, Joël BODET, Jean-Marin LISKA, Claude POUSIN

6 janvier 1974

Courlay 2 - Saint-Pierre 4

COURLAY. — Bonne assistance, arbitrage de M. Fenioux, de Niort. Buts pour Courlay : Bouyac (8', sur penalty, 87') ; pour Les Echaubrognes : Bodet (18'), Liska (52'), Liska Jean (65' et 89').

Les Courlitais se présentent sans leur gardien Godrie et leur demi-aile Legolic. Les locaux ouvriront la marque par Bouyac, sur penalty, dès le 8' de jeu. Les visiteurs égaliseront par Bodet dès la 18', sur une faute du gardien courlitais.

En seconde mi-temps, les visiteurs seront les plus dangereux et obtiendront un penalty transformé par Liska. Puis Jean-Marie Liska faisait son petit numéro en ajoutant deux buts pour son équipe, aux 65' et 89'. Entre temps les locaux réduisaient le score par Bouyac, qui reprenait un tir de Touraine sur la transversale.

13 janvier 1974

Thouars (RA) : 0
St-Pierre : 0

Thouars. — Ciel se couvrant progressivement puis pluvieux en fin de partie, vent fort du sud-ouest favorable aux locaux en première mi-temps, arbitrage pointilleux de M. Dubout.

Thouars domine légèrement et à la 6' Fernandez de la tête alerte David qui doit récidiver quelques secondes plus tard sur un tir de force de Humeau. A la 13' sur contre-attaque et suite à un coup franc, D. Liska de très près tire à mi-hauteur du montant droit. La balle circule rapidement d'un camp à l'autre et si Epiard pour Thouars sauve in-extrémis d'abord du pied (27') puis du bout des doigts (43') Fernandez par deux fois également tire juste au dessus la tranversale 29' et 44'. Après le repos Thouars tout d'abord fait illusion et à la 61' une action Jacomet - Bertaud - Lejeune échoue de peu ; puis pendant une vingtaine de minutes les visiteurs occupent le camp adverse. A la 88' sur contre-attaque un tir de Humeau frole une fois de plus la tranversale. A la 84' cependant Epiard est contraint à nouveau d'intervenir au pied. A la 87' suite à un forcing de tous les attaquants thouarsais Humeau à proximité de la ligne de but et de la tête bat David mais l'arbitre refuse le but, la balle ayant parait-il roulé sur le bras du marqueur.

3 février 1974
Coupe des Deux Sèvres

Saint-Pierre-des-Echaubrofnes bat Saint-Aubin (a.p.)

ST - PIERRE-DES-ECHAUBROGNES. — **Arbitrage de M. Gatard. Buts pour Les Echaubrognes : Liska Loïc (38'), Pouzin Cl. (95' et 112') ; pour St-Aubin-le-Cloud : Hérault (12').**

Saint-Pierre-des-Echaubrognes a connu de grandes difficultés à s'imposer à une équipe qui en voulait terriblement. Dès la 12', Hérault, pour Saint-Aubin, ouvrait le score et Loëc Liska égalisait à la 38' pour Saint-Pierre.

Au cours de la deuxième période, Saint-Aubin a joué avec la chance, notamment à la 60', Liska mettait à côté ainsi que son frère à la 82'.

Au cours de la prolongation, St-Pierre fait cavalier seul et, dès la 95', Pouzin donne l'avantage à Saint-Pierre, puis à la 112', sur une action personnelle, il trompe le gardien. Match dans l'ensemble serré mais correct.

Saint-Pierre : 3
Saint-Aubin : 1 (a. p.)

Saint-Pierre. — Saint-Pierre a connu de très grandes difficultés à s'imposer face à une équipe qui « en voulait » terriblement. Dès la 12e minute, Airault, pour St-Aubin, ouvrait le score sur une faute de défense ; Loïc Liska égalisait à la 38e minute pour Saint-Pierre. Le score à la mi-temps étant de 1 à 1. Au cours de la deuxième mi-temps, Saint-Aubin a joué de malchance notamment à la 60e minute, Liska seul devant les buts met à côté puis son frère Jean Marin, à la 82e minute voit son tir repoussé par le gardien.

Au cours des prolongations, Saint-Pierre fait cavalier seul. Dès la 95e minute, Pouzin loge la balle au fond des filets pui récidive sur une action personnelle à la 112e minute. Match dans l'ensemble correct des deux équipes. Bon arbitrage de M. Gatard de Mortagne.

10 février 1974

A.S. ST-PIERRE : NUL HEUREUX

St-Pierre-des-Echaubrognes (E. Body). — Par son match nul contre Parthenay, St-Pierre reste toujours au même classement. Pour la première mi-temps, Saint-Pierre joue contre le vent, domine légèrement, mais les avants se montrent improductifs. Plusieurs contre-attaques de Parthenay sont dangereuses. Pour la seconde partie du jeu, Parthenay joue contre le vent, ce qui ne l'empêche pas d'ouvrir le score. Le jeu flotte un peu. St-Pierre se reprend et égalisera sur un coup-franc tiré par J.-M. Liska. La fin de la partie fut rapide de part et d'autre et survint sur un score nul heureux pour St-Pierre. Mention spéciale pour le goal de Parthenay qui sauva sûrement son équipe.

St-Pierre : 1 - Parthenay : 1

Saint-Pierre. — Buts pour St-Pierre : Jean Liska (75) ; pour Parthenay : Russard (55'). Beau temps, terrain un peu gras, assistance moyenne.

Pour la première mi-temps, St-Pierre joue contre le vent mais domine légèrement. Parthenay, sur contre-attaque, se montre dangereux et la fin de la mi-temps arrive sur le score nul de 0-0. Pour la deuxième mi-temps, Parthenay joue contre le vent ce qui ne l'empêche pas de marquer un but.

Saint-Pierre se reprend et la défense de Parthenay veut conserver son avance. Saint-Pierre sauvera l'honneur cependant à la 35' par le joueur Liska et la fin est sifflée sur le score de 1 à 1.

SAISON 1973/1974

L'ASSP se maintien en 1ère division

17 février 1974

St-Pierre 0 - La Chapelle 0

Saint-Pierre. — Beau temps. Terrain gras. Assistance nombreuse. La première mi-temps fut égale de part et d'autre. Pour la seconde mi-temps, St-Pierre domine légèrement mais rien ne fut marqué.

24 février 1974

ARDIN : 2 - SAINT-PIERRE : 1

ARDIN. — Pelouse grasse et bosselée ; temps clair et froid, soleil aveuglant, vent violent soufflant en travers du terrain. Buts pour Ardin : Chauvin (31e, pénalty) et 40e sur coup-franc direct). Pour St-Pierre : Pouzin (82e).

On a assisté à une partie d'une rare intensité et de qualité très acceptable, entre deux formations volontaires, quoique pratiquant différemment. C'est ainsi qu'Ardin aérait mieux le jeu, tandis que les joueurs des Echaubrognes peut-être plus techniques individuellement, procédaient par passes plus courtes. Au nombre des occasions, Ardin mérite légèrement le gain du match, mais il faut dire qu'un nul n'aurait pas été scandaleux. Les premières actions revenaient aux locaux avec deux tirs de Roy et Jacky Thomas, mais à la 10e minute, Godillon était obligé de détourner en corner une tête de Bodet. Il stoppait bien à la 24e minute, un coup-franc très sec de Jean-Marin Liska.

Un main dans la surface de St-Pierre était justement sanctionnée par un pénalty que l'artilleur Chauvin transformait (31e). Chauvin portait la marque à 2-0 à la 40e en plaçant un maître coup-franc direct dans le coin gauche.

Godillon devait encore s'employer à la 41e sur un corner fort bien tiré par Pouzin, puis sur un tir de Jean-Marin Liska, juste avant la mi-temps. St-Pierre fait preuve après le repos d'une meilleure occupation du terrain et se montre pressant, mais les contre-attaques ardinoises restent dangereuses.

Jean-Marin Liska place à la 64e un tir terrible qui est repoussé, puis J. Constantin supplée son gardien Godillon par deux fois, lequel est sauvé par sa barre à la 80e. A la 82e minute, sur corner, Pouzin réduit l'écart de la tête pour St-Pierre, ce qui est justice.

P. L.

A.S. SAINT-PIERRE : A frôlé l'égalisation

ST - PIERRE - DES - ECHAUBROGNES (E. Body). — Par son match perdu contre Ardin, St-Pierre descend d'une place ce qui n'est guère favorable, car pour beaucoup le nul était équitable. Car dans les vingt dernières minutes Ardin était dominé. Ce n'est pas pour cela que St-Pierre égalisera.

10 mars 1974

St-Pierre : 0 - Courlay : 0

Saint - Pierre - les - Echaubrognes. — Beau temps, bon terrain, assistance moyenne.

Courlay voulait absolument prendre sa revanche du match aller, mais pendant les deux mi-temps Saint-Pierre dominera, mais sans profit. Plusieurs fois les goals furent à l'ouvrage, malgré la domination et les avants de Saint-Pierre furent impuissants sur leurs tirs et la fin de la partie survint sur le score vierge 0 - 0.

17 mars 1974

U.S. SAINT-PIERRE : Ça tourne mal

Saint - Pierre - des - Echaubrognes (E. Body). — Dans l'équipe de St-Pierre, quelque chose ne tourne pas rond. Cela vient-il de la ligne d'arrières ou de la ligne d'attaque ? Personne ne le sait. Pour son match contre Vrines et jouant avec le vent en deuxième mi-temps, Saint-Pierre n'en profita pas mais réussit quand même à sauver l'honneur.

- Réserve A bat Etusson 10 à 1.
- Cadets - minimes battent Voulmentin par 2 à 1.

24 mars 1974

Bressuire : 0 - St-Pierre : 5

BRESSUIRE. — Très beau t temps, terrain gras, bon arbitrage de M. Marchand. Assistance réduite. Les buts : Dominique Lesca 3e et 88e, Legeais 42e, Jean-Marie Lescat 44e et Joël Bodet 58e.

Les réservistes bressuirais très handicapés puisque privés de presque toute leur ligne défensive ont dû concéder une large défaite face à St-Pierre-des-Echaubrognes qui était lui varticulièrement en verve. Dominique Lesca avait ouvert le score dès la troisième minute de jeu. Après d'autres tentatives infructueuses qui trouvaient Chasserieu très inspiré les visiteurs augmentaient la marque en fin de première mi-temps aux 42e et 44e minute par Logeais et Jean-Marie Lesca. La seconde mi-temps n'allait pas être très différente. Joël Bodet 58e et de nouveau Dominique Lesca, 88e alourdissaient encore l'addition pour Bressuire. Chez les locaux, Daviaud, 60e sur une tête consécutive à un centre de Baudouin et Arnaud, 86e qui tirait sur le poteau, furent les seuls menaçants.

U.S. SAINT-PIERRE : Toujours la menace

Saint - Pierre - des Echaubrognes. — E. Body. — Saint-Pierre remonte au classement mais il reste encore plusieurs matches qui ne seront pas de toute tranquillité, car les équipes de fin de tableau ne sont pas loin les unes des autres, la descente est vertigineuse.

Privés de plusieurs éléments en réserve, Bressuire doit subir la loi de St-Pierre. Réserve A de Saint-Pierre bat Bretignolles par 5-1.

7 avril 1974

U.S. ST-PIERRE : Bodet, le sauveur

St-Pierre-des-Echaubrognes. — Par son match contre Saint-Amand, Saint-Pierre se maintint. En première mi-temps, Saint-Pierre comme toujours domine, mais sur contre-attaque, Saint-Amand marque le premier but à la 20e minute par Arnoult.

En deuxième mi-temps, Saint-Pierre se reprend et marque deux buts en 5 minutes, par Pousin et J.-M. Liska.

A partir de ce moment, Saint-Amand veut réduire l'écart. Mais J.-M. Bodet marquera un troisième but.

Le même Bodet portera l'estocade finale de Saint-Pierre en marquant le quatrième but à la 80e minute.

21 avril 1974

St-Pierre : Score sévère

St - Pierre - des - Echaubrognes (C. Body). — Pour son dernier match en championnat, St-Pierre fit « un carton » devant Mauléon. Il faut bien le dire, il n'y avait qu'une équipe sur le terrain. Mauléon n'avait pas son équipe au complet comme en début de saison.

31 mars 1974

¼ de Finale Coupe des Deux Sèvres

ST-PIERRE-DES-ÉCHAUBROGNES, 2 - CHENAY, 1

Mazières-en-Gâtine (J.-C. Jamois). — Terrain bon. Temps couvert. 150 personnes. Arbitre, M. Boisselet, juges de touche, MM. Vernont et Chéroul. Mi-temps : 0-0. Buts pour Saint-Pierre: Jean-Marie Bodet (60' et 70'). But pour Chenoy : Cault (80').

Durant la période initiale, St-Pierre, techniquement supérieur, ne parvenait pas à trouver la faille dans la défense de Chenoy renforcée et bien articulée autour d'un Crouineau omniprésent. La eule action sérieuse pour Chenoy se situa à la 20' quand Cault, bien servi par Dupuis, obligea le gardien David à un plongeon spectaculaire. Rien de notable durant ces 45 premières minutes qui se terminaient sur un score vierge.

Après le repos, St-Pierre, décide à faire la différence, allait durant plus de trente minutes mettre à rude épreuve les joueurs de Chenoy.

A la 60' Jean-Marie Bodet s'infiltrait dans les 18 mètres, dribblait le gardien Mazin (venu à sa rencontre) et expédiait le cuir au fond des filets (1-0). Dix minutes plus tard, le même Bodet récidivait de façon analogue et aggravait le score (2-0).

Chenay, quelque peu asphyxié par le rythme des « jaune et noir » ne se décourageait pas, jetant toutes leurs forces dans la bataille, ils allaient même durant le dernier quart d'heure, se montrer extrêmement menaçants, à l'image de Bruneteau et Vigneau, toujours à la pointe du combat. A la 80', Michel Cault, bien servi par Dupuis, sauvait l'honneur en battant le portier David par un tir croisé qui faisait mouche. Cinq minutes plus tard, un centre-tir de Claude Poussin ne trouvait personne à la réception, et Chenay voyait là une belle occasion manquée d'obtenir l'égalisation. Les deux équipes ont fourni une excellente prestation.

EQUIPE 2 - PROMOTION 2ème DIVISION

	Pts	J
1 St Pierre 2	58	22
2 Loublande 2	54	22
3 Moulins	49	22
4 CO Bressuire	46	22
5 St Amand 2	46	22
6 Combrand 2	45	22
7 Brétignolles	43	22
8 Breuil Chaussée	41	22
9 St Aubin de Baubigné	40	22
10 Mauléon 3	38	22
11 Nueil sur Argent 2	38	22
12 Etusson	28	22

	Pts	J	Bp	Bc	Diff
1 Ardin	53	22	42	27	15
2 St Amand	49	22	41	31	10
3 Vrines	47	22	45	25	20
4 St Pierre	45	22	53	26	27
5 La Chapelle St Laurent	45	22	29	21	8
6 Parthenay	44	22	26	24	2
7 Chanteloup	44	22	33	33	0
8 FC Bressuire 2	44	22	30	32	-2
9 Courlay	44	22	24	28	-4
10 Mauzé Thouarsais	43	22	31	30	1
11 Thouars	41	22	26	31	-5
12 Mauléon 2	29	22	13	68	-55

SAISON 1973/1974

½ FINALE COUPE DES DEUX SEVRES

(05/05/74 à Courlay) : St Pierre bat Les Cygnes Noirs 1 - 0

DEMI-FINALES DE LA COUPE DES DEUX-SÈVRES

Saint-Pierre détenteur du trophée craint les Cygnes Noirs, leur football leurs supporters et leur orchestre

NIORT. — « Les Cygnes Noirs » ? Ils ont largement leur place en Promotion de Ligue. C'est un leit-motiv, entendu à tous les horizons du département par les joueurs et responsables de clubs qui ont eu à subir le tonus des Cygnes.

Effectivement, condamné par les textes à débuter en 3e Division, les Cygnes méritent largement mieux.

Aussi, le choc qui les opposera dimanche, à Courlay, pour le compte de la Coupe des Deux-Sèvres (demi-finale) à Saint-Pierre, qui est détenteur du trophée, constituera un test intéressant de la réelle valeur des Cygnes Noirs, dans la hiérarchie du football.

Leur manière de jouer, à la fois virile et fine, inquiète les Echaubrognes, bien décidés cependant à stopper la « marée noire » qui avait englué Ardin. Mais, la cohorte des supporters antillais ou néo-calédoniens, leur orchestre (on parle même de la venue de l'orchestre martiniquais que l'on a pu apprécier à la Foire-Exposition de Niort), créent une ambiance indescriptible et une véritable psychose chez l'adversaire.

On attend des centaines et des centaines de spectateurs dimanche à Courlay et les leçons de l'affrontement seront importantes à plus d'un titre. Précisons que le coup d'envoi sera donné à 16 h.

CYGNES NOIRS. — Lilise, Souchette, Capou, Mathias, Barthelemy, Doni, Ursulet, Forstin, Aigle, Philibert, Bonjean. 12e homme : Momart.

Un absent de marque : le capitaine Coudrette (blessé) qui avait joué devant Ardin.

SAINT-PIERRE — David, Charrier, Jean-Marc et Jean-Michel Landreau, Arnoult (cap.), Albert, Loïc, Liska, Pouzin, J.-M. Bodet, Jean-Marie et Dominique Liska ; remplaçants : Joël Bodet et Devanne.

Il s'agit exactement de la même équipe qui a remporté la coupe, l'an dernier.

SAINT-PIERRE ET CHANTELOUP EN FINALE DE LA COUPE DES DEUX-SÈVRES

Niort. — Les Cygnes Noirs n'iront pas jusqu'au but qu'ils s'étaient fixés. En demi-finale, ils ont été abattus par le tenant du trophée, l'U.S. Saint-Pierre.. à la 90e minute.

L'autre finaliste sera également nordiste, puisque Chanteloup est 'autre finalist

DEVANT 1.200 SPECTATEURS

A LA DERNIÈRE MINUTE UN PENALTY QUALIFIE St-PIERRE

Courlay. — St-Pierre bat Cygnes Noirs 1-0. Temps couvert, arbitrage de M. Marchand. 1.200 spectateurs payants. Buts pour St-Pierre : Jean Marin Liska 89e sur pénalty. A St-Pierre, Arnou.t a pris la place de JoZl Bodet à la 46e minute ; pour les Cygnes Noirs, Mozart a. remplacé Capou à la 78e.

Le terrain de Courlay avait pris hier des allures de stade brésilien avec la venue des Cygnes Noirs qui affrontaient en demi-finale de .a coupe des Deux-Sèvres St-Pierre-des-Echaubrognes.

Tambours, crécelles, trompettes donnaient une atmosphère très sud-américaine à cette rencontre jouée devant une assistance record.

Les supporters antillais devaient pourtant très vite déchanter puisque la première mi-temps était presque toute à l'avantage de St-Pierre qui montrait une nette supériorité dans le domaine collectif face à des adversaires capables de dribles et de feintes ahurissantes comme d'erreurs les plus grossières.

A la 3e minute, un coup-franc de Loïc Liska dévié par Limise du bout des doigts en corner. Jean-Marie Bodet manquait une occasion en or 18e minute, lorsqu'après avoir contré Limise au pied il tirait à côté de la cage vide.

Le gardien des Cygnes Noirs démontrait tous ses dons à la 29e minute en s'envolant littéralement sur un tir tendu de 30 mètres de Loïc Liska qui prenait le chemin de la lucarne. Entre cette 29e et la 34e minute, la défense des Cygnes Noirs qui multipliaient les fantaisies gratuites et les bévues grossières était mise à rude épreuve. Un tir de Lic Liska un des meilleurs joueurs sur le terrain avec ses frères Dominique et Jean Marin, était arrêté au pied par l'excellent Limise, 30 minutes tandis que Jean-Marie Bodet lobait le portier des Cygnes frôler le montant droit des buts 31e. Quant aux Cygnes Noirs qui avaient trouvé cette fois plus fort qu'eux leurs actions bien élaborées au centre du terrain par les très doués Philibert et Bonjean s'arrêtaient aux 18 mètres.

Trop individualistes, les Antillais se heurtaient à une défense bien commandée par Jean-Michel Landreau. Seul un tir canon de Philibert 11e avait mis en péri. David, la balle rasant la transversale. St-Pierre continuait de plus belle sa domination en deuxième mi-temps. Jean-Marie Bodet 51e et Pouzin 54e marquaient bien mais les deux buts étaient normalement refusés par M. Marchand, le premier pour hors-jeu et le second pour une charge préalable sur le gardien. Les Cygnes Noirs jouaient alors leur va-tout. Albert sauvait en catastrophe 57e devant Philbert qui venait d'éliminer cinq ou six adversaires. A la minute suivante, le même Philibert catapultait la balle sur le poteau de David, archibattu à la suite d'un un-deux avec Ursulé.

La transversale sauvait ensuite Limise 65e sur un tir violent de Jean-Marie Bodet. Mais alors que les 1.200 spectateurs présents attendaient les prolongations Saint-Pierre allait faire la décision.

Jean-Pierre Liska s'échappait sur le côté droit pénétrait dans la surface de réparation lorsque il était abattu: M. Marchand n'hésitait pas à accorder la sanction suprême 89e minute qui ne pouvait prêter à contestation. Les Cygnes Noirs protestaient pourtant longuement avant que Jean-Marine Liska se fasse justice lui-même d'un maître coup de pied dans la lucarne.

On ne pourra que déplorer les coups de poing et les charges brutales dont fut victime M. Marchand à sa sortie du stade. Les Cygnes Noirs qui s'étaient jusque-là fait connaître pour leurs qualités de footballeurs n'avaient pas besoin du comportement déplacé de leurs supporters qui s'ils continuent dans cette voie pourraient bien valoir à leur club une bien mauvaise publicité. Il n'est en effet pas déshonorant de perdre contre plus fort que soi.

Jean-Michel ROUET.

SAISON 1973/1974

FINALE COUPE DES DEUX SEVRES

SAINT-PIERRE LE TENANT DÉFEND SON TROPHÉE DEVANT LES LOUPS

NIORT. — Aux dires des Cygnes Noirs, le gain du match acquis par Saint-Pierre à la 89' sur penalty, est injustifié.

Les faits demeurent : le détenteur de la coupe s'est bel et bien qualifié pour la finale et a tous les atouts en mains pour conserver le trophée devant les Loups, qui sont des néophytes de cette finale, mais pas de la compétition.

Certes, la meute de Charrier, dimanche dernier, a dévoré l'un des favoris, Saint-Amand-sur-Sèvre, remportant, quant à eux, une qualification qui n'est pas discutée, parce qu'indiscutable. Belle recompense pour les jeunes Chanteloupais qui ont connu une saison difficile en championnat du fait de la complète réfection du stade, lequel sera inauguré le 25 août, ce qui les a amenés à disputer tous les matches sur l'ancien terrain de Moncoutant.

Aussi, samedi soir, sur le magnifique stade de Bressuire, les Loups mettront tout leur cœur dans la partie pour ramener la coupe. En dernière minute, Charrier se voyait obligé de se passer des services de Gatard, blessé, mais celui-ci demeure cependant parmi les treize joueurs convoqués : Bélsleau, Daniel Billeaud, B. Bonnin, Ch. Châtaigner, Gilbert Billeaud, Paineau, Gérard Billeaud, Grellier, J. Bonnin, B. Châtaigner, Mousset, Gérard Billeaud.

Saint-Pierre alignera à peu de choses près l'équipe qui a maîtrisé les Cygnes Noirs (de la façon contestée que l'on sait) et qui est aussi l'équipe qui remporta la coupe l'an dernier. Seul Joël Bodet n'apparait pas dans l'effectif (il était remplaçant dimanche dernier).

Les Echaubrognes : David, Charrier, Jean-Marc et Jean-Michel Landreau, Arnoult, Albert, Loïc Liska, Pouzin, J.-M. Bodet, J.-M. et Dominique Liska ; remplaçant Devanne.

L'équipe qui a battu les Cygnes Noirs en ½ Finale :

DEBOUTS : Etienne SIAUDEAU, Michel DAVID, Rémi CHARRIER, Jean-Paul ALBERT, Jean-Michel LANDREAU, Jacques DEVANNE, Jacques ARNOULT, Henri MICHELET

ACCROUPIS : Joël BODET, Jean-Marc LANDREAU, Loïc LISKA, Jean-Marie BODET, Claude POUSIN, Dominique LISKA

FINALE DE LA COUPE DES DEUX-SÈVRES

(11/05/74 à Bressuire)

Après une partie fertile en rebondissements

ST-PIERRE DÉPASSE CHANTELOUP : 4-3

BRESSUIRE (Stade de Malabry). — Temps frais. Pelouse en parfait état. Très bon éclairage. 1.049 spectateurs payants pour 6.774 F. Excellent arbitrage de M. Sénard (de Niort), assisté de MM. Fenioux et Cantet. Buts pour St-Pierre : Jean-Marie Liska (11'), Loïc Liska (59', 70' et 77') ; buts pour Chanteloup : Grellier (9' et 32'), James Bonnin (61' sur penalty). Pour Chanteloup Mousset a remplacé Gataro (52').

Décidément, la coupe des Deux-Sèvres fait recette dans le Bressuirais. Après la foule record enregistrée dimanche dernier à Courlay pour la rencontre Cygnes Noirs contre Saint-Pierre, la finale de la coupe avait drainé au stade de Malabry encore plus d'un millier de spectateurs.

Et encore, les absents eurent bien tort ! Car, c'est à un bien intéressant spectacle que nous ont convié les deux équipes nordistes et de Chanteloup.

Dès le coup d'envoi, le football « physique », déterminé, basé sur un engagement constant de Chanteloup répondait à la manière plus classique, au jeu plus construit de Saint-Pierre. La débauche d'énergie des élèves de Charrier était d'ailleurs vite récompensée par un but au demeurant remarquable. Grellier, de vingt mètres en biais, envoyait un tir très puissant qui trouvait la lucarne de David, qui n'esquissait pas le moindre geste de parade (9').

La réplique de Saint-Pierre ne se faisait pas attendre. Un coup franc de Jean-Marin Liska, au coin des 18 mètres était dévié malencontreusement par Bisleau dans son propre but (11'). Il en fallait plus pour décourager les Loups.

Après un splendide une-deux Liska - James Bonnin et Grellier qui échouait de fort peu (15'), le même Grellier, dans un angle impossible, trouvait de nouveau la lucarne de David (32'). Le score de 2 à 1 donnait ainsi un avantage somme toute logique à Chanteloup à la mi-temps.

Avantage vite remis en question après le repos : Loïc Liska, pourtant seul au milieu des défenseurs adverses et malgré sa petite taille, dévialt de la tête un coup franc tiré par son frère Jean Marin. Le suspense demeurait. D'autant plus que, 2 minutes plus tard, Paineau, de Chanteloup était bousculé dans la surface de réparation. Le penalty était transformé par James Bonnin (61'). Et ce n'était pas terminé ! Loïc Liska égalisait de nouveau (70') en reprenant à trois mètres des buts un centre en retrait de Bodet. On sentait alors que le style plus économique de Saint-Pierre allait être décisif face à des adversaires qui commençaient à donner des signes de lassitude.

C'est toujours Loïc Liska qui faisait trembler les filets de Bisleau (77'), en reprenant de l'extérieur du pied gauche un centre de (eh oui !...) son frère Jean-Marin.

C'en était terminé pour la courageuse équipe de Chanteloup qui tentait bien un forcing désespéré en fin de match. Sans succès. La coupe des Deux-Sèvres retournait à Saint-Pierre-des-Echaubrognes !

Chez les vaincus, Paineau et Gérard Billeaud, qui abattirent un travail colossal au milieu de terrain, et Grellier, auteur de deux buts « impossibles » et très dangereux à son aile gauche ressortirent du lot. On n'étonnera personne en citant, à Saint-Pierre, Jean-Marin et Loïc Liska, le dernier irrésistible en seconde période, mais aussi Bodet, un avant-centre travailleur et très doué.

On félicitera tout de même en bloc les acteurs de cette rencontre, d'abord pour leur excellent esprit, ensuite pour le très bon

BRESSUIRE : Un arrêt du gardien chanteloupais, à la pointe de la chaussure d'un avant adverse

(Reportage Pierre Ducousso)

7

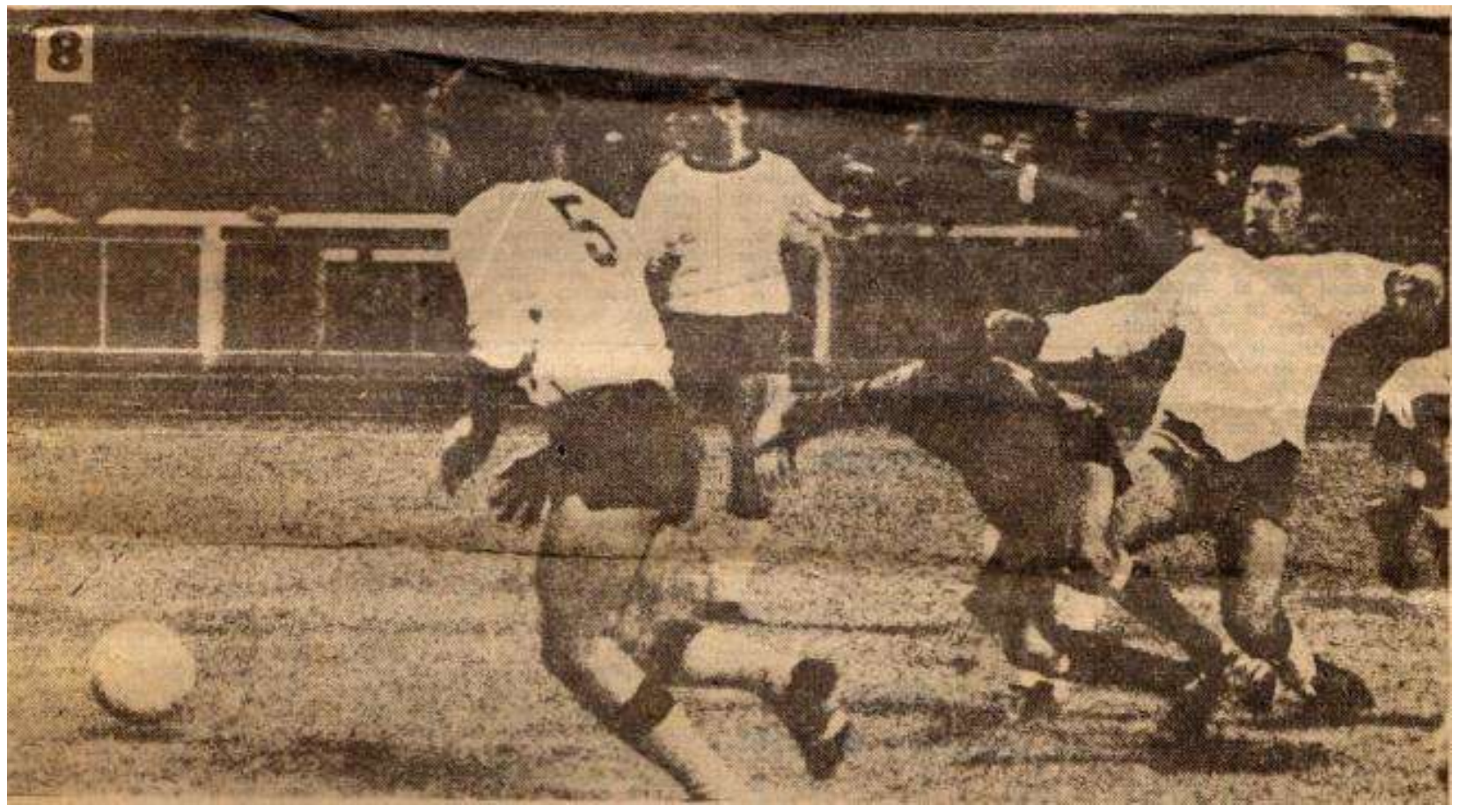
8

9

Saint-Pierre-des-Échaubrognes remporte la Coupe des Deux-Sèvres pour la seconde année consécutive

Trois fois mené à la marque, il bat Chanteloup au sprint (4-3)

BRESSUIRE (Stade de Malabry). — Beau temps frais avec vent léger. Terrain sec avec bonne pelouse. Excellent éclairage. Remarquable arbitrage de M. Sénard, de Niort, assisté de MM. Fenioux et Cantet. 1.049 spectateurs pour 6.774 F. Corners : 5-5 (5-3 en faveur de Saint-Pierre au repos). Les buts, pour Saint-Pierre : J.-M. Liska (11'), L. Liska (59', 70', 77') ; pour Chanteloup : Grellier (9', 32'), J. Bonnin (61').

Plus de mille spectateurs unanimes : ce fut une très belle finale, une des meilleures de l'histoire de la Coupe des Deux-Sèvres. D'un haut niveau, ce match fut d'une extrême intensité et jusqu'au coup de sifflet final, le suspense plana sur le stade. Il faut dire que la soirée fut riche en péripéties et bouleversements.

Autour du terrain du stade de Malabry régnait une ambiance d'exception. De chaque commune concernée, s'étaient déplacés de nombreux supporters avec banderoles, instruments de musique, cloches, chorales... Sur la pelouse, le spectacle fut offert par deux belles formations qui se hissèrent à notre avis, à un niveau nettement supérieur à celui que l'on accorde à leur championnat de première division départementale. Pendant les 90 minutes du débat, elles opérèrent sur un rythme endiablé, chaque joueur se donnant à fond dans un esprit de correction et de sportivité que l'on se doit de magnifier.

GRELLIER ouvre le bal

Dès le coup d'envoi, Saint-Pierre se lança à corps perdu dans la bataille, mais la réplique ne tarde pas. A la 5', l'ailier chanteloupais Grellier mettait de justesse à côté, mais quatre minutes plus tard, bien servi par Gérard Billeaud, ce même joueur dans un angle fermé fusillait David (1 à 0).

L'égalisation ne tardera pas et elle sera signée par Jean-Marin Liska qui, à la 11', met au ras du montant un tir de coup franc à mi-hauteur. En voulant capter le cuir, Bisleau le dévia dans son but. Pour les Loups, tout était à refaire.

Très vite en action, les deux équipes construisent de belles combinaisons. Le jeu est rapide, aéré et plaisant à suivre. Saint-Pierre se montre plus calme que son adversaire dont les avants sont très véloces, tel Grellier qui rate une occasion à la 13'. Aux Echaubrognes, les Liska et Bodet posent aussi maints problèmes aux défenseurs chanteloupais qui ont parfois tendance à s'affoler.

J. Bonnin, de Saint-Pierre, vient de solliciter Bisleau lorsque sur la remise, le ballon parvient à Grellier qui file sur son aile et décoche un centre-tir violent, lequel va se loger sous la transversale. Contre toute attente, Chanteloup reprend donc l'avantage (2 à 1) et le conservera jusqu'au repos.

L. LISKA bourreau des coups

A la reprise, Saint-Pierre qui a quelque peu modifié ses lignes, fait le forcing et entame un quart d'heure de domination qui sera couronné à la 59' par un splendide but de L. Liska, lequel jaillit d'un paquet de joueurs pour reprendre de la tête un centre de son frère Jean-Marin (2 à 2). On s'attend à voir les détenteurs du trophée s'assurer l'avantage lorsque, sur une contre-attaque, le Chanteloupais Paineau est fauché dans la surface de réparation adverse. Le pénalty est indiscutable. J. Bonnin le tire et marque : 3 à 2 pour Les Loups.

Ce coup du sort n'entame en rien la volonté des joueurs de Saint-Pierre qui se battent comme des lions. D. Liska, puis Pousin échouent de peu, mais à la 70', un magistral loupé de Ch. Chataigner offre « sur un plateau » le cuir à L. Liska qui égalise en fusillant Bisleau (3-3).

Il reste 20' à jouer et la défense des Loups commence à montrer des signes de fatigue. La pression des Liska et Bodet est toujours aussi sévère. Et ce que les supporters chanteloupais craignaient survint à la 77' lorsque ce diable de L. Liska mystifia ses adversaires et se présenta seul devant Bisleau qui ne put que s'incliner.

Dans les minutes qui suivirent, Chanteloup tenta de rétablir sa situation compromise. Il faillit y parvenir à la 84'. Sur corner, alors que David était battu, J.-M. Landreau préserva la victoire en reprenant sur sa ligne une tête de Gérard Billeaud.

En cette fin de partie, chaque équipe se créa plusieurs occasions mais il n'y eut plus aucune conclusion. Le public avait vu s'inscrire sept buts, ce qui n'est pas mal déjà !

Aux joueurs de Saint-Pierre, entourés de leurs supporters comblés, le président du district, Raymond Bouzanne, remit la Coupe des Deux-Sèvres qui est donc allée reprendre place dans la vitrine qui l'avait accueillie il y a un an.

M. V.

« Oh ! ce tir dont je ne saurais voir l'issue... » semble témoigner le défenseur chanteloupais.

Joueurs et supporters de Saint-Pierre « offrent » le tour d'honneur à la coupe

La Coupe des Deux-Sèvres de Saint-Pierre à Saint-Pierre après un bref transit à Bressuire

La fatigue se lit sur les visages des joueurs de Saint-Pierre-des-Echaubrognes mais aussi quelle joie lorsque le président Raymond Bouzanne remet l'imposante coupe de son District au capitaine.

COUPE DES DEUX-SÈVRES

RIEN NE SERT DE COURIR

NIORT. — Jean de La Fontaine, s'il avait été Bressuirais aurait appliqué la morale de sa fable du « lièvre et de la tortue », aux Loups, vis-à-vis des Pierrots. Les Chanteloupais sont partis sur les chapeaux de roue et ils se sont offerts en victime aux Pierrots, qui, après avoir laissé passer l'orage, firent la différence en fin de partie. Pour la deuxième fois consécutivement, Saint-Pierre-des-Echaubrognes remporte donc le trophée departemental.

LOUPS :

Pour avoir trop joué le jeu

Chanteloup (P. Mousset). — Une touche bien garnie, des supporters enthousiastes, des deux côtés dans un cadre magnifique, il n'en fallait pas plus pour donner le ton à cette finale.

Dès le coup d'envoi, Grellier, retrouvé pour la circonstance mettait le feu aux poudres en marquant deux jolis buts, alors qu, J.-M. Liska, répliquait sur coup franc, Grellier eut même un 3e but au bout du pied de même que Billeau

Dès la reprise, la récente blessure de J.-M. Gatard se réveillait au point que Charrier doit faire appel à M. Mousset, le petit Patrice se battit comme ses coéquipiers, mais il manquait à celui-ci l'adaptation.

Ce changement déséquilibra le milieu jusque là très bon. Menant cependant 3-2 à 20 minutes d, la fin, la défense commit l'erreur de ne pas jouer la coupe plutôt que le jeu ce dont ont profité les frères Liska pour porter le score à 4-3. Malgré trois occasions d'égalisation, les Loups disaient au revoir à la coupe pourtant nous avons eu l'impression que le public attendait cette égalisation. C'est vrai que l'on ne se lasse pas de voir deux équipes qui se donnent av,c le meilleur cœur et le meilleur esprit.

SAISON 1974/1975

Ballon Courrier de l'ouest

Première Division : St-Pierre-des-Echaubrognes devant deux Sudistes

Avant le coup d'envoi de la huitième journée, ils étaient encore une demi-douzaine à pouvoir prétendre au « Ballon Courrier de l'Ouest », le deuxième de la saison. Courlay, Mauzé-sur-le-Mignon avait un avantage d'un but sur un groupe de quatre parmi lesquels figurait Saint-Pierre-des-Echaubrognes. A 16 h. 30, la cause était entendue. Pousin, Gasnier, Hornec avaient fait le plein aux dépens du goal de L'Absie et le onze cher au président Body a bien mérité ce deuxième ballon revenant à la meilleure attaque.

Le classement : 1. Association Sportive de Saint-Pierre-des-Echaubrognes, 10 buts ; 2. Périgné, 9 buts (4 à l'extérieur, goal average général 17) ; 3. Mauzé-sur-le-Mignon, 9 buts (4 + 13) ; 4. Courlay, 8 buts ; 5. Saint-Maixent, 8 buts.

Saint-Pierre-des-Echaubrognes a tout fait pour gagner le « Ballon Courrier de Ouest » et y a parfaitement réussi. L'équipe du président Body (dont la victoire imanche sur Courlay est hors de doute) a reçu son cuir « trente-deux panneaux cousus ain » sur le terrain du Pin où l'amenaient les aléas du championnat. Et il appartint à otre rédacteur bressuirais (à la barbe plus sportive que fleurie) de remettre au capiaine Gagnier le ballon en présence de tous les joueurs lauréats et souriants (notre hoto).

SAISON 1974/1975 : ÉQUIPE 1

L'équipe fanion de l'Association Sportive de Saint-Pierre-des-Echaubrognes, actuel 7e du championnat de Première Division (poule Nord), tenant de la Coupe des Deux-Sèvres et récent lauréat d'un « Ballon Courrier de l'Ouest ».

DEBOUTS : Jean-Marin LISKA, Jean-Paul ALBERT, Claude LOISEAU, Jackie MILLET, Robert BLANCHARD, Jean-Michel LANDREAU

ACCROUPIS : Henri GASNIER, Jean-Pierre HORNEC, Loïc LISKA, Dominique LISKA, Claude POUSIN, Joël LANDREAU

L'équipe de première division de Saint-Pierre-des-Echaubrognes

DEBOUTS : Rémi CHARRIER, Jacques DEVANNE, Jackie MILLET, Henri GASNIER, Jean-Paul ALBERT, Jean-Michel LANDREAU

ACCROUPIS : Dominique LISKA, Claude POUSIN, Jean-Marin LISKA, Jean-Pierre HORNEC, Loïc LISKA

SAISON 1974/1975 (suite)

20 avril

NORD : LE SOMMET COURLAY - SAINT-PIERRE

Dénouement vraisemblablement en tête de ce groupe avec l'affiche « au Sommet » Courlay-St-Pierre, séparés seulement par 2 pts.

Espoir aussi pour Chanteloup et St-Amand si un nul sanctionne le match phare et à condition qu'eux gagnent.

27 avril

PREMIÈRE DIVISION

NORD : ST-PIERRE, CHANTELOUP ET SAINT-AMAND AU SPRINT

Alors que Courlay (qui matchera ce samedi soir à 20 h. 30, à Bressuire), est assuré de la montée, tout peut encore se jouer à un cheveu entre Saint-Pierre, Chanteloup et Saint-Amand pour le rush final qui fournira le deuxième élu au paradis des Liguards. Ces trois clubs joueront à domicile et reçoivent respectivement Vrines, Mauzé-Thouarsais et L'Absie.

Apparemment, les chances les plus grandes sont donc celles de Saint-Amand, mais Chanteloup reste sur une très nette victoire sur Parthenay, tandis que Saint-Pierre est allé s'incliner d'un petit but à Courlay. A l'arrière, rien ne peut plus sauver L'Absie et Boismé.

Courlay : 2 - St-Pierre : 1

COURLAY. — Assistance record. Bon arbitrage de M. Debout. Buts pour Courlay : Blais, 28e, Legoff, 43e. But pour Saint-Pierre : Liska 47e.

Les équipiers de Legoff prendont le match en mains dès le début de la rencontre et dès la première mi-temps fut à l'avantage des Courlitais qui pouvaient ouvrir le score dès la 7e minute par Hernandez sur un recentrage de Baillargeau. Puis le même Hernandez mettait la balle au-dessus du cadre alors qu'il était placé au point de pénalty sur une ouverture de Blais.

A la 25e minute, les locaux bénéficiaient d'un corner fort bien tiré par Legoff, Blais catapultait la balle au fond des filets puis Hernandez, décidemment jouant de malchance, sur un centre en retrait de Guinfolleau mettait une nouvelle fois au-dessus des buts de Millet mais l'avant-centre Courlitais se rachetait en donnant une bonne balle à Legoff qui trompait Millet impuissant.

En seconde période, les visiteurs mettront tout leur savoir et leur courage dans la bataille et réduiront le score par Liska Loïc dès la 47e.

Les hommes de Legoff essaieront de préserver leur avantage non sans mal. Godrie et sa défense se mettront souvent en évidence.

En fin de match Millet, le gardien visiteur, excellent tout au long du match sauvait une nouvelle fois ses buts sur un coup-franc de Legoff.

NORD : ST-PIERRE, CHANTELOUP ET SAINT-AMAND AUX PRISES DERRIÈRE COURLAY

NORD : St-Pierre qualifié en Promotion de Ligue

	Pts	J	Bp	Bc	Diff
1 Courlay	56	22	48	21	27
2 St Pierre	52	22	62	29	33
3 Chanteloup	52	22	38	19	19
4 St Amand	52	22	38	33	5
5 Le Pin	46	22	45	42	3
6 Mauzé Thouarsais	43	22	36	40	-4
7 La Chapelle St Laurent	43	22	39	34	5
8 Bressuire 2	42	22	23	40	-17
9 Vrines	39	22	25	39	-14
10 Parthenay	38	22	47	47	0
11 Boismé	33	22	30	46	-16
12 L'Absie	27	22	28	79	-51

EQUIPE 2 - 2ème DIVISION

	Pts	J	Bp	Bc	Diff
1 Argenton Château	53	20	73	18	55
2 Cerizay 2	50	20	62	23	39
3 Rorthais	46	20	49	42	7
4 St Aubin de Baubigné	44	20	69	41	28
5 Portugais Cerizay	44	20	49	34	15
6 Breuil Chaussée	40	20	41	40	1
7 Voulmentin	40	20	49	49	0
8 Les Aubiers 2	35	20	30	40	-10
9 Argenton l'Eglise	34	20	29	51	-22
10 Brion	33	20	33	57	-24
11 St Pierre 2	19	20	12	109	-97

Rien ne va plus aux Echaubrognes Au mieux... la montée en Promotion de Ligue serait rejetée

NIORT. — Il y a quelques semaines, c'était l'euphorie à Saint-Pierre-des-Echaubrognes où toute la population se réjouissait de voir l'équipe première de l'Association Sportive terminer en beauté sa saison en s'ouvrant la porte de la promotion de ligue.

Un an après avoir remporté la Coupe des Deux-Sèvres, l'avenir semblait serein et prometteur. Mais ces derniers jours, les dirigeants et supporters de l'A.S.S.P. eurent à subir les désagréments de la douche écossaise et très vite leur joie a fait place à la tristesse.

Ils découvrirent que « leur » colosse avait des pieds d'argile. Plusieurs joueurs — et non des moindres — ont avisé de leur intention d'émigrer sous d'autres cieux et il n'en faut pas plus pour que l'équipe s'écroule.

Et derrière ces « étrangers » rendant leur... flottant, il n'y a rien ou presque pour combler les vides. N'a-t-on pas fait trop confiance — aveuglément — aux hommes en place et négligé de préparer l'avenir en formant des jeunes d'hier et d'aujourd'hui qui seront les équipiers de demain ? N'a-t-on pas joué depuis trop longtemps la carte de la facilité en allant glaner dans la région industrielle voisine aux richesses (sportives) tentantes ?

Nous ne voulons pas, ici, faire un procès à qui que ce soit, mais seulement tenter d'expliquer un état de fait très regrettable.

Malgré tout, nous pensons que tout n'est pas perdu et que l'A.S.S.P. peut et doit se refaire une santé dans les prochaines années.

Que l'accession à la promotion de ligue soit rejetée, c'est fort compréhensible dans sa situation actuelle due à une débandade assez inexplicable, convenons-en.

Nous espérons que les dirigeants n'iront pas plus loin que cette décision, bien que certains tiennent des propos extrémistes.

Un club comme celui de Saint-Pierre-des-Echaubrognes qui tient depuis des années le haut du pavé du football départemental, peut chanceler mais point sombrer.

On espère qu'un jour prochain il sera relancé sur des bases nouvelles et qu'il reprendra son ascension vers le sommet débouchant sur le championnat régional.

Michel VIOLLEAU.

Les loups Chanteloupais prêts à prendre la place

Au cas où l'A.S. Saint-Pierre-des-Echaubrognes ne monterait pas en promotion de ligue, l'accession sera vraisemblablement offerte au troisième de la poule Nord de première division, c'est-à-dire Chanteloup.

Dirigeants et joueurs des Loups ont déjà envisagé l'éventualité et ont voté pour prendre position de la façon la plus démocratique qui soit. Une forte majorité s'est déclarée en faveur de la montée en championnat régional, au cas où...