En marge de la venue du président Sastre à Blois

Un habitant sur 24 joue au football en Loir-et-Cher

Fernand Sastre, le président de la Fédération française de football, est à Blois aujourd'hui. Il inaugure, ce soir, à 18 h, le nouveau siège départemental du district, allée Albert-Camus.

Il sera accompagné de MM. Burlaz et Delcampe, membres du conseil fédéral, en présence de Georges Boulogne, président de l'Amicale nationale des entraîneurs, ex-directeur national et ancien entraîneur de l'équipe de France.

Notre spécialiste, Bernard Veillet, saisit ici l'occasion pour raconter l'histoire du foot et de son district en Loir-et-Cher

« Ce que, finalement, je sais de plus sûr, sur la morale et les obligations des hommes, c'est au football que je le dois. » Cette phrase d'Albert Camus n'est pas la seule qui ait apporté au football ses lettres de noblesse, mais elle est une de celles qui confirment bien, au-delà de son aspect ludique, tout ce que l'on peut retirer de sa pratique. Il n'est donc pas étonnant que, grâce à ses vertus, le football en Loir-et-Cher, comme ailleurs, ait pris une importance considérable.

Sans remonter aux calendes grecques, il faut écrire que certains clubs ont bien œuvré pour le football loir-et-chérien, réalisant des performances de niveau national. Ainsi en fut-il de l'A.A.J. Blois qui se distingua en C.F.A. et surtout en Coupe de France ; de l'U.S. Vendôme qui accéda au C.F.A., sans oublier les cadets de l'A.A.J. Blois qui parvinrent en demi-finale de la Coupe de France, ne s'inclinant que conre Lens, à Chantilly, en demi-finale.

151 clubs 11 860 licenciés

De nos jours, les chiffres parlent d'eux-mêmes : le district de Loir-et-Cher compte 151 sociétés, 11 860 licenciés, soit un pratiquant pour 24 habitants, 720 équipes dont 465 de jeunes plus les débutants, 208 arbitres, 1 358 dirigeants licenciés, 42 médecins fédéraux, 162 terrains homologués sur lesquels, lors de la saison 83-84, 6 678 rencontres ont été disputées.

Comme bien l'on pense, l'organisation de l'ensemble des compétitions est une tâche importante. En ce domaine, le Loir-et-Cher devint autonome en 1936. Auparavant, les clubs de notre département appartenaient au district de Touraine. En fait, c'est le 29 décembre 1935, à Blois, en l'une des salles du Grand Café que le « sous-district » de Loir-et-Cher vit le jour, sous l'impulsion de M. Etellin, alors président du district de Touraine. Seize sociétés étaient représentées à cette assemblée où la création du district de Loir-et-CHer fut décidée à l'unanimité : Stade Sellois, S.O. Romorantin, C.S. Cellettes, U.S. Selommes, U.S. Pompiers de Vendôme, U.S. Salbris, F.C. Pontlevoy, Stade Montoirien, A.A.J. Blois, C.A. Montrichard, E.S. Cour-Cheverny, S.C. Vendôme, C.S. Oucques, U.S. Saint-Amand de Vendôme, A.S.J. Onzain, U.S. Marolles. Le premier bureau fut ainsi constitué : président, M. Etellin ; vice-président, M. Launay ; secrétaire, M. Thiolet ; secrétaire adjoint, M. Royer ; trésorier, M. Deshors.

Lors de la saison 1936-37, cinq clubs seulement opéraient en première division départementale : A.A.J. Blois, Stade Montoirien, A.S.J. Onzain, S.C. Vendôme, les autres étant au nombre de huit répartis en deux poules de deuxième division : A.D.A. Blois, C.S. Oucques, La Ville-aux-Clercs, U.S. Saint-Amand Vendôme (sud) et E.S. Cour-Cheverny, S.C. Saint-Aignan, Stade Sellois, U.S. Transports départementaux (nord).

59 clubs après la guerre

Au fil des saisons, le nombre des équipes augmenta et, en 1944, on notait, en seconde division, la présence de clubs ou de sections aujourd'hui disparus, tels que : A.D.A. Blois, Saint-Maurice Lamotte, Lanthenay, Josnes, Saint-Jean-Froidmentel.

Le cachet des premières enveloppes officielles du district de Loir-et-Cher

L'année suivante, le district créa ses premières commissions. En 1946, le district compte 59 clubs, parmi lesquels : Crucheray, Rahart, Saint-Cyr-du-Gault.

Puis M. Etellin, qui fut à l'origine de la fondation, quitte le département. M. Cortembert lui succède au pose de président. M. Faucheux, actuel président, étant nommé secrétaire général. Le district s'est alors sérieusement étoffé : la première division compte dix clubs ; la deuxième, 30 ; la troisième division étant composée de sept poules inégales où figurent, entre autres, Moisy, Champigny, Villetrun, Gièvres, Saint-Hilaire-la-Gravelle, Santenay, Landes-le-Gaulois, Prénouvellon.

En cette année 1948, il devient nécessaire de créer un championnat cadets à quatre clubs et un championnat minimes avec dix sociétés. Parmi les dates marquantes de la « montée » du district, en 1960, la nomination de M. Igersheim au poste de secrétaire général ; la création de la Caisse de solidarité en 1965. L'année suivante, M. Catry succède à M. Igersheim avant de devenir, en 1980, directeur administratif, alors que M. Faucheux accède à la présidence en 1971.

16 sociétés à la fondation 151 en 1984

Ces deux chiffres sont significatifs et l'on comprend que dans ces conditions le district ait été doté d'un conseiller technique départemental (voir en page sportive), Serge De Nowack, à pied d'œuvre depuis le 1er juillet 1982.

Chargé de l'organisation du football départemental, le district compte actuellement deux permanents et 64 bénévoles répartis en 21 commissions se réunissant chaque semaine, alors que pour les arbitres des réunions d'information et de perfectionnement se tiennent régulièrement dans trois centres (Blois, Vendôme et Romorantin) et les médecins fédéraux assurent le contrôle obligatoire.

La venue du président Sastre, à l'occasion de l'inauguration du nouveau siège du district, allée Albert-Camus, honore non seulement les membres du district, mais tous ceux qui, de près ou de loin, ont contribué au développement d'un sport qui n'entend pas en rester là.

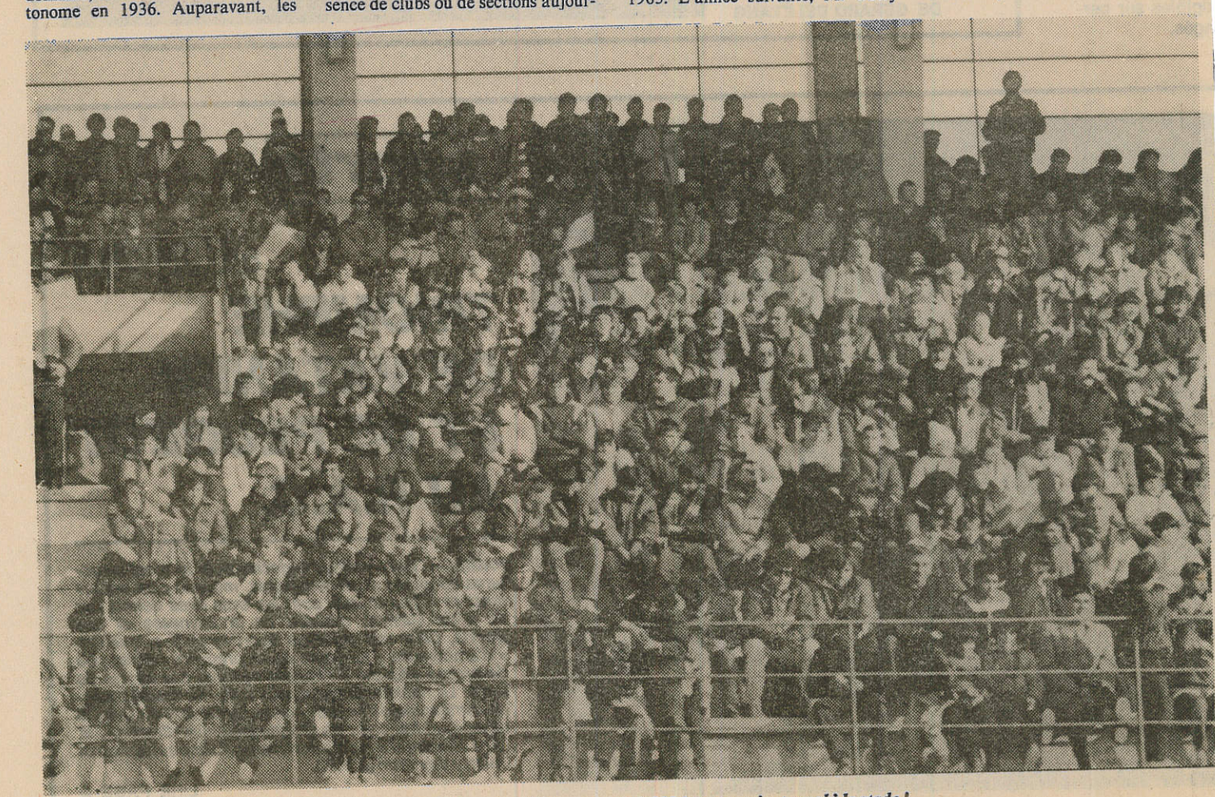

France - Belgique aux Allées : plus de 8 000 jeunes avaient envahi le stade !